



技專校院招生委員會聯合會

Joint Commission of Technological and Vocational College Admission Committee

# 112學年度五專優先免試入學 校內報名作業說明



安平國中註冊組 112年5月3日

# 五專免試入學管道

- 五專優先免試入學(80%以上)

**全國一區** 網路選填志願 ( 最多30個志願 )  
由電腦分發

- 五專聯合免試入學(20%)

**北中南三區** 選一區一所學校報名  
現場登記分發報到 ( 撕榜 )

# 壹、112學年度重大變革事項



## 多元學習表現-服務學習

因應全國實施疫情警戒期間，影響學生參加校內服務學習課程及活動，或於校外參加志工服務或社區服務。調整

服務時數每滿 1小時得 0.5分(積分上限15分)- 30小時即滿分

僅適用參加112招生學年度服務學習積分採計

## 技藝優良

採計技藝教育課程成績，以單一學期之百分制成績擇優採計。

90分以上：3分、80分以上未滿90分：2.5分、  
70分以上未滿80分：1.5分、60分以上未滿70分：1分

其成績應於國中就學期間且至112.5.14(含)前為限。

# 貳、招生簡章查詢與下載

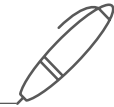

## ➤ 簡章及報名表下載

<https://www.jctv.ntut.edu.tw/u5/>

## ➤ 簡章查詢系統

<https://ent07.jctv.ntut.edu.tw/enter5URuleReport>

112學年度  
五專優先免試入學招生

重要日程 | **簡章查詢與下載** | 委員學校作業系統 | 國中學校作業系統

\*本簡章內容採用PDF檔案格式，須先安裝Acrobat Reader後，方可瀏覽。

**【簡章下載】** \*自112.1.16(一)起提供下載\*

112學年度五專優先免試入學招生簡章全文 下載次數：1102

112學年度五專優先免試入學招生學校簡章資料查詢系統 下載次數：115

**招生簡章**

**【簡章附表下載】** \*自112.1.16(一)起提供下載\*

112學年度五專優先免試入學報名表 (一般生：請以白色紙張列印) [PDF檔] 下載次數：104 [Word檔] 填寫範例 (一般生)

112學年度五專優先免試入學報名表 (特種生：請以黃色紙張列印) [PDF檔] 下載次數：39 [Word檔] 填寫範例 (特種生)

附表一：成績複查申請表 [PDF檔] [Word檔]

附表二：分發結果複查申請表 [PDF檔] [Word檔]

附表五：報名信封封面 [PDF檔] [Word檔]

**報名表**

112學年度五專優先免試入學招生

**簡章查詢系統**

主辦單位 / 該校校務招生委員會聯合會

查詢日期: 17:09-17:10, 該校校務招生委員會, 查詢日期: 17:09-17:10, 該校校務招生委員會, 查詢日期: 17:09-17:10, 該校校務招生委員會

招生科(組)名稱	學校簡介	科(組)簡介
校名: 國立臺北科技大學	學校代碼: 104	聯絡電話: 02-27712171
校址: 106244 臺北市大安區忠孝東路3段1號		傳真: 02-27612692
招生科(組)名稱: 10401-新舊自動化工程科	科別: 新舊自動化工程科	外招名額: 24
校名: 國立臺北科技大學	學校代碼: 104	聯絡電話: 02-27712171
校址: 106244 臺北市大安區忠孝東路3段1號		傳真: 02-27612692
招生科(組)名稱: 10401-新舊自動化工程科	科別: 新舊自動化工程科	外招名額: 24
校名: 國立臺北科技大學	學校代碼: 104	聯絡電話: 02-27712171
校址: 106244 臺北市大安區忠孝東路3段1號		傳真: 02-27612692
招生科(組)名稱: 10401-新舊自動化工程科	科別: 新舊自動化工程科	外招名額: 24
校名: 國立臺北科技大學	學校代碼: 104	聯絡電話: 02-27712171
校址: 106244 臺北市大安區忠孝東路3段1號		傳真: 02-27612692
招生科(組)名稱: 10401-新舊自動化工程科	科別: 新舊自動化工程科	外招名額: 24
校名: 國立臺北科技大學	學校代碼: 104	聯絡電話: 02-27712171
校址: 106244 臺北市大安區忠孝東路3段1號		傳真: 02-27612692

1. 報到日期: 112年6月19日(星期一)起。  
2. 報到時間: 09:00-15:00。  
3. 報到地點: 行政院大樓2樓服務處總立廳(C區)。  
4. 報到方式: 現場報到。  
(1)本人親自辦理。  
(2)委託他人代辦: 須同時「持取生報到委託書」及被委託人之身分證正本。  
5. 錄取名額對表批發, 下載請至: 招生資訊-五專免試入學-五專優先免試入學招生(公告)。  
6. 簡章電子檔文件(資料):  
(1)簡章分發正本 (簡章發處)。  
(2)簡章分發正本、校園簡章一本。  
(3)國中畢業證書正本。  
\*簡章資訊公告本校招生資訊網, 逾期不供複印, 請向校務處查詢。

1. 本校學費收費依教育部核定標準辦理。  
2. 男女兼收, 修業年限五年, 畢業取得高級及技師, 授予副學士學位證書。  
3. 備有男女宿舍, 第一至第三學生優先入住, 僅學生戶籍地於臺北部分地區不提供住宿(住宿補助請向本校學生處查詢辦法)。  
4. 本校設置英語能力專業門類, 設有英語日英雙語課程, 另設有英語聽、說、讀、寫之訓練。

# 參、招生學校、科組名額



**41**所招生學校

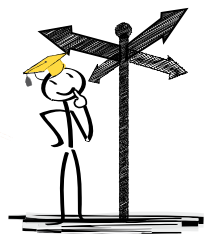

**188**個科（組）



**17,276**個招生名額

（一般生14,557、大陸長期探親子女158、特種生2,561）

※ 特種生：原住民生、身障生、政府派外人員子女、境外科技人才子女、蒙藏生、僑生、退伍軍人。

（各校科組、名額詳閱簡章公告為準）

# 參、招生學校、科組名額



## 112學年度五專優先免試入學各招生學校

(計 41 校，其中 9 校為國立校院，32 校為私立校院)

代碼	學校	代碼	學校	代碼	學校	代碼	學校
104	國立臺北科技大學	209	弘光科技大學	245	致理科技大學	605	慈惠醫護管理專科學校
105	國立高雄科技大學	211	正修科技大學	246	宏國德霖科技大學	606	耕莘健康管理專科學校
107	國立虎尾科技大學	215	高苑科技大學	247	東方設計大學	607	敏惠醫護管理專科學校
109	國立澎湖科技大學	225	中華醫事科技大學	249	台北海洋科技大學	609	育英醫護管理專科學校
112	國立高雄餐旅大學	228	南開科技大學	415	黎明技術學院	610	崇仁醫護管理專科學校
113	國立臺中科技大學	232	美和科技大學	417	經國管理暨健康學院	611	聖母醫護管理專科學校
114	國立臺北商業大學	238	敏實科技大學	502	國立臺南護理專科學校	612	新生醫護管理專科學校
202	南臺科技大學	239	臺北城市科技大學	503	國立臺東專科學校	832	康寧大學
204	嘉南藥理大學	241	文藻外語大學	602	馬偕醫護管理專科學校		
206	龍華科技大學	243	華夏科技大學	603	仁德醫護管理專科學校		
207	輔英科技大學	244	慈濟科技大學	604	樹人醫護管理專科學校		

(依簡章公告為準)

# 報名方式

---



1. **國中集體報名**：學生向註冊組報名
2. **網路志願選填**：6/8(四)-6/12(一)
3. 電腦統一分發
4. 放榜：6/15(四)網路公告
5. 報到：依各校報到時間及方式

# 肆、招生重要日程 ( 1/2 )



項次	日期	項目
1	112年 1月 16日 ( 一 ) 起	簡章、報名表公告暨下載
2	<b>五專優免集體報名網站【練習版】開放</b> 112年 4月14日 ( 五 ) 10:00 起 5月16日 ( 二 ) 17:00 止	國中集體報名練習版網址： <a href="https://www.jctv.ntut.edu.tw/u5/">https://www.jctv.ntut.edu.tw/u5/</a>
3	<b>國中學校集體報名</b> 112年 5月22日 ( 一 ) 10:00 起 5月26日 ( 五 ) 12:00 止 完成網路資料輸入及繳費	<b>報名資料請於112年5月26日 ( 星期五 ) 前寄至</b> 106344臺北市大安區忠孝東路三段1號 國立臺北科技大學億光大樓5樓 ( 112學年度五專優先免試入學招生委員會收 ) <b>國中集體報名及個別網路報名網址：</b> <a href="https://www.jctv.ntut.edu.tw/u5/">https://www.jctv.ntut.edu.tw/u5/</a>
4	<b>個別網路報名</b> 112年 5月23日 ( 二 ) 10:00 起 5月26日 ( 五 ) 15:00 止 完成網路資料輸入及繳費	
5	112年 5月30日 ( 二 ) 12:00 起 6月 1日 ( 四 ) 17:00 止	查詢報名是否完成





# 肆、招生重要日程 ( 2/2 )



項次	日期	項目
6	112年 5月30日 ( 二 ) 10:00 起 6月 6日 ( 二 ) 17:00 止	<b>免試生登記志願系統操作練習</b> 操作網址： <a href="https://www.jctv.ntut.edu.tw/u5/">https://www.jctv.ntut.edu.tw/u5/</a>
7	112年 6月 6日 ( 二 ) 10:00 起 6月 7日 ( 三 ) 12:00 止	開放免試生查詢成績及級距 ( <b>不含國中教育會考成績及志願序積分</b> ) 受理免試生成績複查申請
8	112年 6月 8日 ( 四 ) 10:00 起 6月12日 ( 一 ) 17:00 止	<b>開放免試生志願選填登記</b> 免試生志願選填登記系統網址： <a href="https://www.jctv.ntut.edu.tw/u5/">https://www.jctv.ntut.edu.tw/u5/</a>
9	112年 6月 9日 ( 五 ) 15:00 起	開放免試生查詢成績及級距 ( <b>含國中教育會考成績，但不含志願序積分</b> )
10	112年 6月15日 ( 四 ) 9:00 起	<b>網路錄取公告及分發結果查詢</b> 網址： <a href="https://www.jctv.ntut.edu.tw/u5/">https://www.jctv.ntut.edu.tw/u5/</a>
11	112年 6月19日 ( 一 ) 15:00 止	<b>錄取報到及錄取報到生放棄錄取截止</b> ( 招生學校聯絡資訊請參閱簡章 )

# 伍、報名作業 - 報名資格 ( 1/13 )

簡章P.1-P.2



## 國中應屆畢業生-參加原就讀國中集體報名為原則

### 報名資格

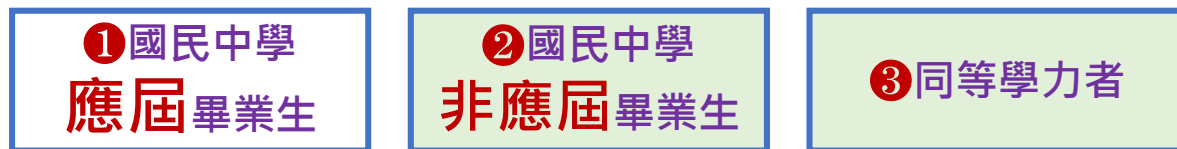

### 報名身分

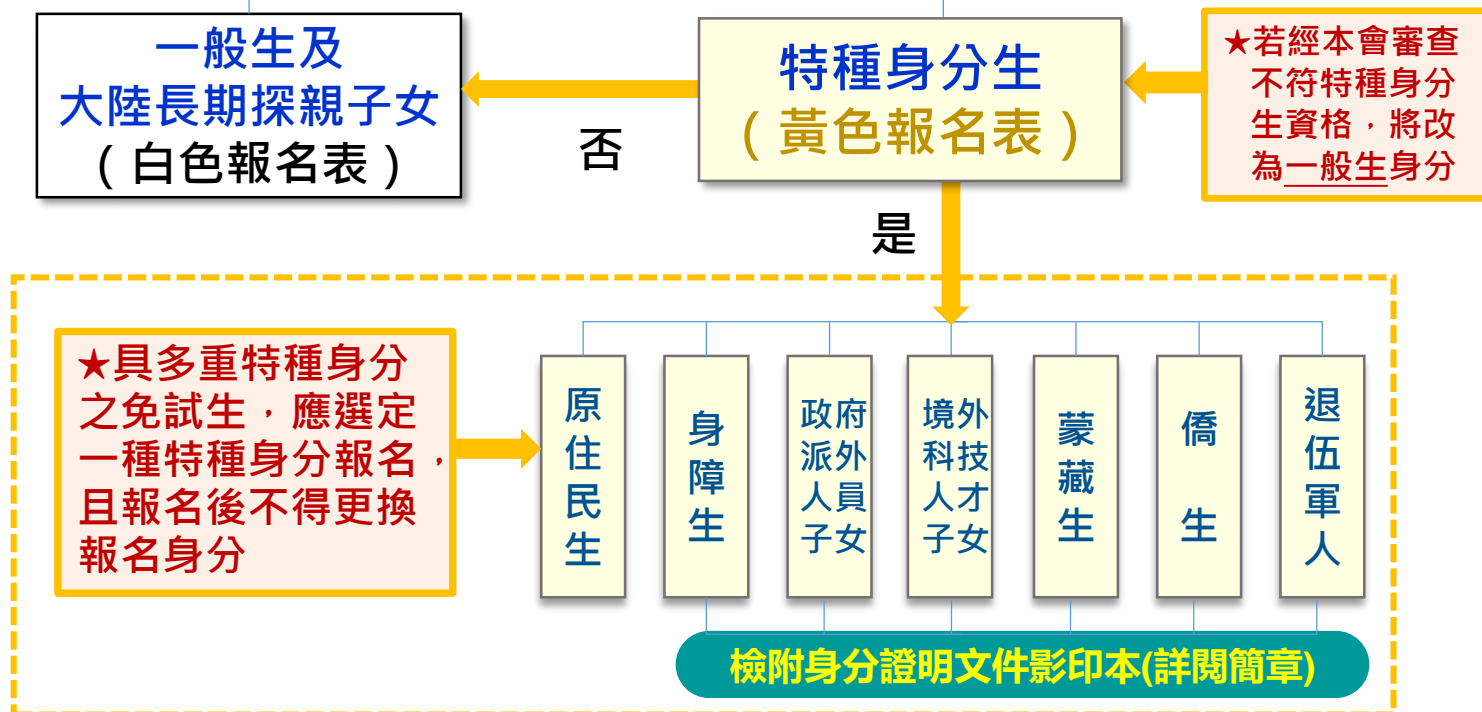

## 伍、報名作業 - 大陸長期探親子女報名資格 ( 2/13 )



大陸地區人民來臺居留符合「大陸地區人民進入臺灣地區許可辦法」第24條第1項規定，以「**大陸長期探親子女**」身分報名五專優先免試入學招生，報名須檢附下列資格審查文件

1. 一般生報名表 ( 並在大陸長期探親子女欄位勾選 )
2. 免試生居留證或入出境許可證影印本
3. 來臺未滿1年者須中央衛生主管機關指定醫院出具之**健康檢查合格證明**

衛生福利部疾病管制署網站查詢健檢指定醫院名單

<https://www.cdc.gov.tw/Category/MPage/NUbynnEb1y3sP6gVFFhDSg>

4. 學歷證明文件及就學成績單
5. 免試生之父或母之臺灣地區入出境許可證或居留證影印本
6. 國中學校出具「**112學年度五專入學專用優先免試入學超額比序項目積分證明單**」正本

# 伍、報名作業 - 報名費繳交說明 ( 3/13 )



## 各繳費身分報名費

### 一般生

( 特殊境遇家庭 )  
檢附在報名期間內  
有效之「特殊境遇家庭子  
女身分認定證明文件」

**300元/人**

### 中低收入戶

**120元/人**  
檢附在報名期間內  
有效之「中低收入戶證  
明文件」

### 低收入戶

**0元/人**  
檢附在報名期間內有效  
之「低收入戶證明文件」

### 失業戶子女

**0元/人**  
檢附在報名期間內有效  
之「直系血親尊親屬支  
領失業給付證明文件」

## 國中學校作業費

### 報名作業費

**50元/人 X 報名人數**  
( 依報名學生人數計算 )

## 應繳報名費

**國中集體  
報名費**



國中學校老師於集體報名系統上傳報名資料後，系統可下載「報名資料檢核表」，確認報名人數及繳費金額後，再點選報名資料確認。

# 伍、報名作業 - 報名方式 ( 4/13 )



報名資格

國中應屆畢業生

非應屆畢業生、同等學力



網路  
報名

## 國中集體報名

112/5/22 (一) 10:00至  
112/5/26 (五) 12:00止

## 個別網路報名

112/5/23 (二) 10:00至  
112/5/26 (五) 15:00止



報名  
文件



由就讀國中出具

「112學年度五專優先免試入學  
專用超額比序項目積分證明單」



免出具學歷證明文件

(除大陸長期探親子女須檢附外)



出具國中畢業證書或學力證明文件



向原就讀國中申請

「112學年度五專優先免試入學專  
用超額比序項目積分證明單」



自備積分採計項目證明文件

(非應屆畢業生各項積分採計就讀  
國中期間)

- 免試生得就國中學校集體報名或個別網路報名擇一辦理
- 112/5/26前郵寄報名表件(郵戳為憑)

# 陸、成績採計與計算 ( 1/5 )

## 簡章P.8-P.12



積分採計項目		積分上限	積分採計項目說明
志願序 (1~30)		26	每 5 志願順序為 1 級別；第1-第5志願：26分、第6-第10志願：25分、第11-第15志願：24分、第16-第20志願：23分、第21-第25志願：22分、第26-第30志願：21分
多元學習表現	競賽	7	15 簡章“國際、全國”、區域及縣(市)競賽項目：7-1分(同學年度同項競賽擇優1次採計) 採計期限：國中就學期間至112.5.14(含)前為限。 1.擔任班級幹部、小老師或社團幹部任滿一學期得 2分，同一學期同時擔任班級幹部、小老師或社團幹部，仍以 2分採計。 2.參加校內服務學習課程及活動，或於校外參加志工服務或社區服務每滿 1小時得 0.5 分 採計期限：國中就學期間至112.5.14(含)前為限。
	服務學習	15	
技藝優良		3	採計技藝教育課程成績(以單一學期之百分制成績擇優採計)： 90分以上：3分、80分以上未滿90分：2.5分、 70分以上未滿80分：1.5分、60分以上未滿70分：1分 其成績應於國中就學期間且至112.5.14(含)前為限。
弱勢身分		3	低收入戶：3分；中低收入戶、支領失業給付、特殊境遇家庭：1.5分 (符合一項即可) 報名時檢附在報名期間內有效之證明文件
均衡學習		21	健康與體育、藝術(或藝術與人文)、綜合、科技：7分/領域 (五學期平均成績及格)
國中教育會考		32	國文、數學、英語、自然、社會：A <sup>++</sup> 、A <sup>+</sup> 、A、B <sup>++</sup> 、B <sup>+</sup> 、B、C 6.4分、6分、5分、4分、3分、2分、1分
寫作測驗		1	寫作測驗分六級分：6級分、5級分、4級分、3級分、2級分、1級分 1分、0.8分、0.6分、0.4分、0.2分、0.1分
總積分【上限】		101	會考科目違規每扣1點，則扣該科積分0.15分，至該科積分零分為止。

## 陸、成績採計與計算 ( 2/5 )



### 志願序 ( 上限26分 )

- 免試生可依志向網路選填30個校科 ( 組 ) 志願 每5志願順序為一級別共6級別，積分核分準則如下：

級別	第1級	第2級	第3級	第4級	第5級	第6級
志願順序	1 ~ 5	6 ~ 10	11 ~ 15	16 ~ 20	21 ~ 25	26 ~ 30
積分	26	25	24	23	22	21



# 陸、成績採計與計算 ( 3/5 )



## 多元學習表現 ( 上限15分 )

分項目	積分採計原則							
競 賽	全國競賽				區域及縣市競賽			1. 國際性、全國性競賽項目以 <u>簡章所列項目</u> 為限 2. 同學年度同項競賽擇優1次採計。 3. 參賽者4人以上為團體。團體賽依個人賽積分折半計算。 4. 區域及縣市競賽以 <u>縣市政府主辦者為限</u> ，且獲獎證明之 <u>落款人</u> 在縣市須為 <u>縣市長</u> ，在直轄市須為 <u>市長</u> 或其所屬 <u>一級機關首長</u> 。 5. 競賽採計以 <u>國中就學期間至112年5月14日(含)前</u> 取得為限。
	第一名	第二名	第三名	第四~六名	第一名	第二名	第三名	
	6分	5分	4分	3分	3分	2分	1分	
	國際科技展覽及國際運動會							
	第一名		第二名		第三名			
	7分		6分		5分			
服務學習	學校服務表現	班級幹部、小老師或社團幹部任滿一學期得2分，每學期至多2分 除副班長、副社長，其餘副級幹部皆不採計。					採計至112年5月14日(含)前取得。	
	服務學習時數	參加校內或校外(須服務證明)志工或社區服務，累積滿1小時得0.5分 (適用 112招生學年度)						



# 陸、成績採計與計算 ( 4/5 )



## 技藝優良、弱勢身分、均衡學習

- **技藝優良 ( 上限3分 )** 【其成績 ( 以單一學期之百分制擇優採計 ) 應於國中就學期間且至112年5月14日 ( 星期日 ) ( 含 ) 前取得為限】

90分以上	80~89分	70~79分	60~69分
3	2.5	1.5	1

- **弱勢身分 ( 上限3分 )**

- 報名時具低收入戶**3分**、中低收入戶、直系血親尊親屬支領失業給付及特殊境遇家庭子女身分者採計**1.5分**，若免試生同時具備2種以上資格者僅得擇一計分。

- **均衡學習 ( 上限21分 )**

- 採計健康與體育、藝術(或藝術與人文)、綜合活動、科技等學習領域。
- 每1項可採計學習領域「5學期平均成績」達60分以上得**7分**。
- 資賦優異縮短修業年限學生以其實際就讀學期數進行平均成績計算。
- 免試生繳交之積分證明文件中，科目名稱與採計學習領域名稱不同者，不予採計。



# 陸、成績採計與計算 ( 5/5 )



## 國中教育會考、寫作測驗

### ● 國中教育會考 ( 上限32分 )

➤ 分項目為「國文」、「英語」、「數學」、「自然」及「社會」



- ✓ **A** 「精熟」科目 **A++**每科得6.4分、**A+** 每科得6分、**A**每科得5分
- ✓ **B** 「基礎」科目 **B++** 每科得4分、**B+** 每科得3分、**B**每科得2分
- ✓ **C** 「待加強」科目每科得1分

➤ 若違反國中教育會考試場規則，該各科目依違規情節不予列計等級或扣點，而該科目積分則不予計分或每扣一點扣該科目積分0.15分，扣至該科目0分為止。

國中教育會考成績採計以 **112年度** 取得之成績為準

### ● 寫作測驗 ( 上限 1 分 )

6級分	5級分	4級分	3級分	2級分	1級分
1	0.8	0.6	0.4	0.2	0.1

# 柒、分發順位比序原則 - 同分比序項目順序 ( 1/4 )

分發順位排定原則及同分比序順序，其中總績分為超額比序總績分，**同分比序相同者，分發順位相同。**

超額比序 總積分	均衡 學習	技藝 優良	志願序	弱勢 身分	多元學習 表現	會考 + 寫作	服務 學習
	Step 01	Step 02	Step 03	Step 04	Step 05	Step 06	Step 07
101 ~ 21	21、14、 7、0	3、2.5、 1.5、1、0	26 ~ 21	3、1.5、0	15 ~ 0	33 ~ 0	15 ~ 0
	競賽	國文	數學	英語	自然	社會	寫作 測驗
	Step 08	Step 09	Step 10	Step 11	Step 12	Step 13	Step 14
	7、6、5、 4、3、2、 1、0	A++>A+> A>B++> B+>B> C>缺考	A++>A+> A>B++> B+>B> C>缺考	A++>A+> A>B++> B+>B> C>缺考	A++>A+> A>B++> B+>B> C>缺考	A++>A+> A>B++> B+>B> C>缺考	6>5>4> 3>2>1> 缺考

※積分採計無論是否採計會考成績，於同分比序項目皆為一致標準，且均包含會考科目之比序。

- 護理科及國立招生學校之各科組，總積分計算項目須採計國中教育會考成績。
- 非護理科之私立招生學校各科組，總積分計算項目由各校自行決定是否採計國中教育會考成績。

# 捌、網路選填登記志願 ( 1/2 )



112年6月8日(四)10:00起至112年6月12日(一)17:00止

- 本招生一律採網路選填登記志願
- 全國一區，免試生可就招生學校各科（組）選填登記志願，最多以30個為限。
- 免試生於網路選填登記志願規定期間內，至本委員會網站網路選填登記志願系統，輸入「身分證統一編號(居留證號或入出境許可證統一證號)」、「出生年月日」及自行設定之「通行碼」後，即可登入系統進行選填登記志願。



提供網路選填登記志願系統**練習版**



112年5月30日(二)10:00起至112年6月6日(二)17:00止

免試生事先熟悉操作介面流程或試填志願順序

練習版系統**不儲存**免試生修改後之通行碼，亦**不延用**至正式版

## 捌、網路選填登記志願（2/2）



免試生在家長(監護人)陪同下，於規定時間內共同完成網路選填登記志願並確定送出。

- 同一時間同一帳號僅允許一人上網選填登記志願。
- **請留意！**不得同時開啟多個瀏覽器重複登入。
- 超過20分鐘未有操作動作者，系統將會自動登出。
- 免試生必須看到「**您已完成網路選填登記志願**」之訊息並產生「**志願表**」才算完成網路選填登記志願。



# 玖、分發方式



依照免試生分發順位之順序，再按免試生選填登記之志願序進行統一分發。

■ **一般生**：各校一般生科（組）名額，依一般生分發順位之順序錄取至額滿為止。

惟大陸長期探親子女為依選填之志願順序，**達**該科（組）一般生之最低錄取標準者，依其分發順位順序僅限於該科組之「大陸長期探親子女」招生名額下分發。

■ **特種身分生**：依選填之校科（組）之志願順序

先以一般生身分與其他一般生依一般生分發順位之順序，分發於該校科（組）之一般生名額，至額滿為止；

未以一般生身分獲分發錄取者，但若該校科（組）有該類特種身分生外加名額，再以特種生身分及依其特種身分生分發順位之順序，分發於該類特種身分生之外加名額，至額滿為止。



# 拾、報到及放棄



## 報到

依所錄取招生學校之報到規定辦理報到手續，逾期未完成報到手續者，取消錄取資格，錄取生不得異議。

錄取生請務必詳閱所錄取招生學校「錄取生報到相關資訊」之規定，或向所錄取學校查詢。

## 放棄

錄取生完成報到後，如欲放棄錄取資格者，應填寫「112學年度五專優先免試入學錄取報到生放棄錄取資格聲明書」，於112年6月19日（星期一）15:00前傳真並同時以電話確認後，再以限時掛號郵寄（郵戳為憑，逾期不予受理）至錄取學校辦理。

## 未放棄

錄取生已完成報到且未於簡章規定放棄期限內聲明放棄錄取資格者，不得再參加本學年度其後高級中等學校及五專各項入學招生（含續招），違者取消其五專優先免試入學錄取資格。



# 報名表件填寫範例





# 伍、報名作業 - 一般生報名表填寫範例 ( 7/13 )



## 一般生報名表範例 ( 白色 )

112 學年度 **五專優先免試入學** 報名表

一般生

※國中報名序號

※免試編號

姓名 胡凱妹 性別 男 女

大陸長期探親子女(大陸長期居留證)或僑居國外子女(僑務局居留證)或入台證持有者(統一編號)

身分證統一編號 A 2 3 4 5 6 7 8 8 8

在臺已具有合法居留身分之外國學生 (備具居留證或入出境許可證統一編號)

出生年月日 民國 97 年 3 月 25 日

就讀國中 臺北 縣市 信義 國中 學校代碼 3 2 3 5 0 5

應屆畢業生: 9 年 2 班 非應屆畢業生 同等學力

通訊地址 郵遞區號: 106344 住家電話 (02)27725182

臺北市大安區忠孝東路三段1號 行動電話 0900-888-999

已報考 112 年國中教育會考 → 准考證號碼 1 2 3 4 5 6 7 8 9

未報考 112 年國中教育會考

※此欄由招生委員會填寫

委員會填寫

勾選是否報考112國中教育會考並填寫國中教育會考准考證號碼

已報考112年國中教育會考 →  
未報考112年國中教育會考

准考證號碼

請將學生「112學年度五專入學專用優先免試入學超額比序項目積分證明單」中，已審核確認後之項目勾選

委員會填寫

免試生完成報名作業

比序項目	證明文件說明	浮貼證明文件	國中學校證明單
多元學習表現	競賽	<input type="checkbox"/>	<input checked="" type="checkbox"/>
	服務學習	<input type="checkbox"/>	<input checked="" type="checkbox"/>
技藝優良	技藝教育課程成績證明	<input type="checkbox"/>	<input checked="" type="checkbox"/>
	直系血親、姻親、配偶、家屬證明	<input checked="" type="checkbox"/>	<input type="checkbox"/>
	證明單	<input type="checkbox"/>	<input checked="" type="checkbox"/>

勾選黏貼在相關證明文件黏貼表中之證明文件

請報名免試生及家長(監護人)簽章

比序項目	證明文件說明	證明文件	證明單	上限	積分	備註
多元學習表現	競賽	競賽得獎證明或獎狀	<input type="checkbox"/>	<input checked="" type="checkbox"/>	7	15
服務學習	就讀國中或校外服務單位出具之服務學習時數證明	<input type="checkbox"/>	<input checked="" type="checkbox"/>	15		
技藝優良	技藝教育課程成績證明	<input type="checkbox"/>	<input checked="" type="checkbox"/>	3		
弱勢身分	低收入戶、中低收入戶、直系血親尊親屬支領失業給付或特殊境遇家庭證明	<input checked="" type="checkbox"/>	<input type="checkbox"/>	3		
均衡學習	國民中學學生個人成績證明單	<input type="checkbox"/>	<input checked="" type="checkbox"/>	21		

報名及填表注意事項：  
 1. 證明文件類別欄位請務必勾選，若證明文件係由免試生自行提供，請勾選「浮貼證明文件」並將證明文件黏貼於本表背面「積分證明單浮貼處」；若免試生就讀國中提供加蓋學校戳章的比序項目積分證明單，則請勾選「國中學校證明單」並將證明單釘於報名表後。  
 2. 免試生僅需自行提供就讀國中出具比序項目積分證明單中未出具之積分項目證明文件。  
 3. 本欄位由國中報名學校或招生委員會填寫，其餘欄位請免試生親自正楷詳實填寫。  
 4. 免試生完成報名作業時，已詳閱簡章第 6 頁有關本會對於免試生個人資料使用範圍、目的、對象及使用期間等相關規範，並同意本委員會進行向國立臺灣師範大學心理與教育測驗研究發展中心索取國中教育會考成績，並進行成績處理。  
 5. 免試生完成報名作業時，已詳實檢閱國中提供之「112 學年度五專入學專用優先免試入學超額比序項目積分證明單」內各項積分登載正確，及所檢附之國中學校積分證明單及各項證明文件皆已符合簡章所列規定。  
 6. 免試生完成報名作業時，已詳閱簡章第 16 頁有關網路選填登記志願之相關規定，同意遵守在家長(監護人)陪同下，於規定時間內共同完成網路選填登記志願並確定送出。

免試生確認簽章 胡凱妹 家長(監護人)確認簽章 胡大昌

已詳實檢閱國中提供之「112學年度五專入學專用優先免試入學超額比序項目積分證明單」內各項積分登載正確，及所檢附之國中學校積分證明單及各項證明文件皆已符合簡章所列規定。

已詳閱簡章有關網路選填登記志願之相關規定，同意遵守在家長(監護人)陪同下，於規定時間內共同完成網路選填登記志願並確定送出。

# 伍、報名作業 - 一般生報名表填寫範例 ( 8/13 )



## 一般生報名表範例 ( 白色 )

### 112 學年度五專優先免試入學相關證明文件黏貼表

隨報名表附上下列文件共 件：

- (1)  報名費繳款證明文件影印本 (參加國中集體報名者由學校統一繳納)
- (2)  學歷或同等學力證明文件影印本 (參加國中集體報名者免繳)
- (3)  低收入戶證明、 中低收入戶證明、 直系血親尊親屬支領失業給付之子女證明、 特殊境遇家庭子女證明 (擇一繳附)
- (4)  112 學年度五專入學專用優先免試入學超額比序項目積分證明單正本
- (5)  大陸長期探親子女之相關證明文件及影印本
- (6)  其他
- (7)  其他

註：免試生報名之各項證明資料請影印浮貼於本黏貼表規定處，若項目不敷使用請自行註明並向下黏貼。

(1) 報名費繳款證明文件影印本	..... 浮..... 貼..... 處.....
(2) 學歷或同等學力證明文件影印本	..... 浮..... 貼..... 處.....
(3) 低收入戶、中低收入戶、直系血親尊親屬支領失業給付或特殊境遇家庭子女證明影印本	..... 浮..... 貼..... 處.....
(4) 112 學年度五專入學專用優先免試入學超額比序項目積分證明單正本	..... 浮..... 貼..... 處.....
(5) 大陸長期探親子女之相關證明文件及影印本	..... 浮..... 貼..... 處.....
(6) 其他	..... 浮..... 貼..... 處.....
(7) 其他	..... 浮..... 貼..... 處.....

▶ 弱勢身分別限擇一勾選

▶ (1) 浮貼繳費證明影本國中集體報名免貼

▶ (4) 超額比序項目積分證明單正本審核確認後，加蓋學校章戳浮貼於此

▶ (2) 浮貼學歷或同等學證明影本國中集體報名免貼畢業證書影本

▶ (3) 浮貼「弱勢身分」證明文件影本

▶ (6) (7) 競賽證明文件影本

# 伍、報名作業 - 特種身分生報名表填寫範例 (9/13)



## 特種身分生報名表範例 (黃色)

112 學年度五專優先免試入學報名表 特種身分生

※國中報名序號 (免試生請填寫)      ※免試編號 (請填寫)

報名身分  原住民族生(持有原住民族文化及語言能力證明)  身障生  政府派外人員子女  境外科技人才子女  
 (附譯一勾選)  原住民族生(持有原住民族文化及語言能力證明)  蒙藏生  僑生  退伍軍人

姓名 陳筱玲 性別  男  女

身分證統一編號 A 2 3 4 5 6 7 8 9 0

出生年月日 民國 97 年 6 月 5 日

就讀國中 臺北 縣市 信義 國中 學校代碼 3 2 3 5 0 5

應屆畢業生：9 年 1 班  非應屆畢業生  同等學力

通訊地址 郵遞區號：106344 住家電話 (02)27725333  
 臺北市大安區忠孝東路三段1號 行動電話 0900-111-333

已報考 112 年國中教育會考 → 准考證號碼 2 3 4 5 6 7 8 9 0  
 未報考 112 年國中教育會考

此欄由招生委員會填寫

比序項目	證明文件說明	證明文件	證明單	上限	積分	初核	複核
多元學習表現	競賽	競賽得獎證明或獎狀	<input type="checkbox"/>	<input checked="" type="checkbox"/>	7	15	
	服務學習	就讀國中或校外服務單位出具之服務學習時數證明	<input type="checkbox"/>	<input checked="" type="checkbox"/>	15		
技藝優良	技藝教育課程成績證明	<input type="checkbox"/>	<input checked="" type="checkbox"/>	3			
弱勢身分	低收入戶、中低收入戶、直系血親尊親屬支領失業給付或特殊境遇家庭證明	<input checked="" type="checkbox"/>	<input checked="" type="checkbox"/>	3			
均衡學習	國民中學學生個人成績證明單	<input type="checkbox"/>	<input checked="" type="checkbox"/>	21			

報名及填表注意事項：  
 1. 證明文件類別請務必勾選，若證明文件係由免試生自行提供，請勾選「浮貼證明文件」並將證明文件黏貼於本表背面「積分證明單浮貼處」，若免試生就讀國中提供加蓋學校戳章的比序項目積分證明單，則請勾選「國中學校證明單」並將證明單釘於報名表後。  
 2. 免試生僅需自行提供就讀國中出具比序項目積分證明單中未出具之積分項目證明文件。  
 3. 空欄位由國中報名學校或招生委員會填寫，其餘欄位請免試生親自正確詳實填寫。  
 4. 免試生完成報名作業時，已詳閱簡章第 6 頁有關本會對於免試生個人資料使用範圍、目的、對象及使用期間等相關規範，並同意本委員會進行向國立臺灣師範大學心理與教育測驗研究發展中心索取國中教育會考成績，並進行成績處理。  
 5. 免試生完成報名作業時，已詳閱檢閱國中提供之「112 學年度五專入學專用優先免試入學超額比序項目積分證明單」內各項積分登錄正確，及所檢附之國中學校積分證明單及各項證明文件皆已符合簡章所列規定。  
 6. 免試生完成報名作業時，已詳閱簡章第 16 頁有關網路選填登記志願之相關規定，同意遵守在家長(監護人)陪同下，於規定時間內共同完成網路選填登記志願並確定送出。

免試生 陳筱玲 家長(監護人) 陳大同

▶ 委員會填寫

▶ 委員會填寫

▶ 免試生完成報名作業  
 ✓ 已詳實檢閱國中提供之「112 學年度五專入學專用優先免試入學超額比序項目積分證明單」內各項積分登錄正確，及所檢附之國中學校積分證明單及各項證明文件皆已符合簡章所列規定。

▶ 已詳閱簡章有關網路選填登記志願之相關規定，同意遵守在家長(監護人)陪同下，於規定時間內共同完成網路選填登記志願並確定送出。

▶ 特種身分生限擇一勾選

▶ 勾選是否報考 112 國中教育會考並填寫國中教育會考准考證號碼

已報考 112 年國中教育會考 → 准考證號碼  
 未報考 112 年國中教育會考

▶ 請將學生「112 學年度五專入學專用優先免試入學超額比序項目積分證明單」中，已審核確認後之項目勾選

比序項目	證明文件說明	浮貼證明文件	國中學校證明單
多元學習表現	競賽	競賽得獎證明或獎狀	<input checked="" type="checkbox"/>
	服務學習	就讀國中或校外服務單位出具之服務學習時數證明	<input checked="" type="checkbox"/>
技藝優良	技藝教育課程成績證明	<input type="checkbox"/>	<input checked="" type="checkbox"/>
身分	低收入戶、中低收入戶、直系血親尊親屬支領失業給付或特殊境遇家庭證明	<input checked="" type="checkbox"/>	<input checked="" type="checkbox"/>
均	國民中學學生個人成績證明單	<input type="checkbox"/>	<input checked="" type="checkbox"/>

▶ 勾選黏貼在相關證明文件黏貼表中之證明文件

▶ 請報名免試生及家長(監護人)簽章

# 伍、報名作業 - 特種身分生報名表填寫範例 (10/13)

## 特種身分生報名表範例 (黃色)

112 學年度 **五專優先免試入學** 相關證明文件黏貼表

隨報名表附上下列文件共 件：

- (1)  報名費繳款證明文件影印本 (參加國中集體報名者由學校統一繳納)
- (2)  學歷或同等學力證明文件影印本 (參加國中集體報名者免貼)
- (3) 特種身分證明：(須檢附之身分證明文件，請參閱簡章第 150 頁說明，原住民免繳)
  - 身障生、 政府派外人員子女返國就讀、 境外科技人才子女來臺就讀、 蒙藏生、 僑生、 退伍軍人 (擇一檢附證明文件影印本)
- (4)  低收入戶證明、 中低收入戶證明、 直系血親尊親屬支領失業給付之子女證明、 特殊境遇家庭子女證明 (擇一檢附)
- (5)  112 學年度五專入學專用優先免試入學超額比序項目積分證明單正本
- (6)  其他
- (7)  其他

註：免試生報名之各項證明資料請影印浮貼於本黏貼表規定處，若項目不敷使用請自行註明並向下黏貼。

(1) 報名費繳款證明文件影印本	浮.....貼.....處
(2) 學歷或同等學力證明文件影印本	浮.....貼.....處
(3) 特種身分證明影印本	浮.....貼.....處
(4) 低收入戶、中低收入戶直系血親尊親屬支領失業給付或特殊境遇家庭子女證明影印本	浮.....貼.....處
(5) 112 學年度五專入學專用優先免試入學超額比序項目積分證明單正本	浮.....貼.....處
(6) 其他	浮.....貼.....處
(7) 其他	浮.....貼.....處

▶ 特種身分生限**擇一**勾選

▶ (1) 浮貼繳費證明影本  
國中集體報名  
免貼繳費證明

▶ (3) 浮貼特種身分證明影本  
原住民**免**附證明文件

▶ (2) 浮貼學歷或同等學力證明影本  
國中集體報名**免**貼畢業證書影本

▶ (4) 浮貼「弱勢身分」證明文件影本

▶ (5) 超額比序項目積分證明單**正本**審核確認後，  
加蓋學校章戳浮貼於此

▶ (6) (7) 競賽證明文件影本

# 伍、報名作業 - 超額比序項目積分證明單 ( 6/13 )

## 超額比序項目積分證明單注意事項

### 112學年度五專入學專用優先免試入學超額比序項目積分證明單

就讀國中：信義國中

就讀國中代碼：323505

班級：9年3班

姓名：陳同學

身分證統一編號：A23456\*\*\*\*

比序項目	積分核算說明	單項積分	比序項目積分
多元學習表現	2022年臺灣國際科學展覽會(電腦科學科)3等獎(國際性競賽) 111學年度全國學生美術比賽(國中組)書法類優等(全國競賽) 臺北市111學年度學生音樂比賽(團體B組)弦樂合奏特優 (區域及縣市競賽)	7	15
	擔任班級幹部、小老師或社團幹部滿 <u>3</u> 學期 參加校內服務學習課程及活動，或於校外參加志工服務或社區服務，累計滿 <u>27</u> 小時	15	
技藝優良	技藝教育課程成績 <u>85</u> 分 (以單一學期之百分制成績擇優採計)	2.5	2.5
弱勢身分	具 <u>低收入戶子女</u> 身分	3	3
均衡學習	健康與體育5學期平均成績 <u>90</u> 分 藝術(或藝術與人文)5學期平均成績 <u>88</u> 分 綜合活動5學期平均成績 <u>75</u> 分 科技5學期平均成績 <u>58</u> 分	21	21
合計			41.5

▶ 競賽項目請填寫完整競賽年度、名稱、名次，檢附得獎證明(獎狀)影本以利查核。

※提醒：若團體賽制為雙人或三人比賽，請註明

▶ 具弱勢身分者，須於報名時檢附在報名期間內之有效證明文件，浮貼於報名表，以利審查及辦理報名費減免。

就讀國中學校戳章

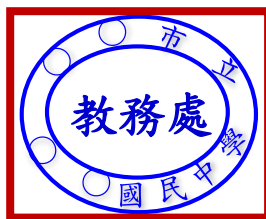

▶ 務必蓋學校戳章

## 五專優免報名表填寫注意事項：

- 1. 請**正楷**填寫完整**准考證號碼**以上之資料。
- 2. 請**貼好身分證正面影本**（或**健保卡影本**）。
- 3. **學生及家長簽名**。（中文、全名、正楷）

# 五專優免報名表填寫注意事項：

學生需準備之證明文件（無則皆免）：

1. 競賽獎狀影本。
2. 技藝教育課程成績證明。（可補件）
3. （中）低收入戶證明。
4. 直系血親尊親屬支領失業給付證明文件。
5. 特殊境遇家庭證明。
6. 大陸長期探親子女相關證明。
7. 幹部證書、小老師嘉獎紀錄。  
（第7項志工服務時數已滿30小時者不需要）

# 五專優免報名表填寫注意事項：

※ 服務學習時數

均衡學習成績證明

超額比序項目積分證明單

以上資料皆由註冊組輸入及列印

學生不需要繳交！



## 五專優免報名表填寫注意事項：

※ 報名表及證明文件請用迴紋針別好

連同報名費（300元或120元）

於5月4日（四）至5月12日（五）

至教務處註冊組報名。

## 志願選填說明：

- ❖ 志願選填練習：5月30日（二）
- ❖ 正式志願選填：6月8日（四）至6月12日（一）  
（自行在家上網選填，必須有家長陪同）  
※未選填志願者無法分發，視同放棄。
- ❖ 儲存及列印志願表：完成網路選填志願後。  
（也可以至註冊組列印）
- ❖ 公告分發結果：6月15日（四）



技專校院招生委員會聯合會

Joint Commission of Technological and Vocational College Admission Committee

# 免試生系統操作說明





# 04 免試生查詢系統

## 1、系統登入

### 進入免試生查詢系統

- 登入
- 輸入身分證字號(居留證號或入出境許可證統一證號)
  - 輸入出生年月日(6碼)
  - 驗證碼

技專校院招生委員會聯合會  
112學年度

### 五專優先免試入學招生

重要日程 | 簡章查詢與下載 | 委員學校作業系統 | 國中學校作業系統 | **考生作業系統**

項次	系統名稱	說明	開放時間
1	個別網路報名	請先下載【※系統操作手冊】並閱讀瞭解操作畫面及注意事項後，再進入「個別網路報名」 【若已向本會申請免試生報名費者，請逕向報名費繳納學校報名】	112年5月23日(星期二)10:00起至 112年5月26日(星期五)15:00止
2	<b>五專優免免試生查詢系統</b>	請用免試生之「身分證統一編號(居留證號或入出境許可證統一證號)」及「生日」登入查詢	112年6月1日(星期四)17:00止 查詢免試生審查結果 112年6月6日(星期二)10:00起至 112年6月19日(星期二)17:00止
3	五專優免網路選項登記志願系統(練習版)	請先下載【※系統操作手冊】並閱讀瞭解操作畫面及注意事項後，再進入「五專優免網路選項登記志願系統(練習版)」進行選項登記志願練習 1. 輸入身分證統一編號(居留證號或入出境許可證統一證號) 2. 輸入出生年月日共6碼 3. 輸入預設通行碼(預設為身分證後4碼+出生月日4碼) 4. 【登出系統後，修改之通行碼不會記錄，再次進入系統練習，請輸入預設通行碼】	112年5月30日(星期二)10:00起至 112年6月6日(星期二)17:00止
	<b>考生作業系統</b>	請先下載【※系統操作手冊】並閱讀瞭解操作畫面及注意事項後，再進入「五專優免網路選項登記志願系統」進行選項登記志願	

1. 最新消息

- 防疫應變專區
- 重大變革事項
- 考生資訊
- 國中學校資訊
- 委員學校資訊
- 其他資訊

2. 招生學校

3. 規章辦法

4. 重要日程

5. 常見問題

6. 簡章查詢與下載

7. 簡章購買方式

8. 下載專區

9. 統計資料

10. 相關網站連結

11. **考生作業系統**

112 學年度五專優先免試入學招生

### 五專優先免試生查詢系統

主辦單位 / 技專校院招生委員會聯合會  
服務時間: 每日17:00-17:30, 請儘量避免於該時段作業, 為避免操作本系統時發生錯誤, 建議使用Chrome瀏覽器於無廣告、最佳瀏覽

請輸入身分證統一編號、出生年月日和驗證碼

身分證統一編號  
(居留證號或入出境許可證統一證號)

出生年月日  
共6碼, 如民國80年7月8日, 輸入800708

驗證碼  
45556 重新產生驗證碼

進入系統



## 04 免試生查詢系統

### 2、查詢收件狀態 112/5/30 (二) 12:00起至 112/6/1 (四) 17:00止

- 免試生之姓名為全名顯示
- 狀態：已收件或未收件

112 學年度五專優先免試入學招生

### 五專優先免試生查詢系統

主辦單位 / 技專校院招生委員會聯合會

本會網路系統維護時間為每日17:00~17:30，請儘量避免於該時段作業。為避免操作本系統時發生錯誤，建議使用Chrome瀏覽器的無痕視窗，最佳瀏覽解析度為 1024 \* 768。

登出

查詢收件狀態

成績查詢

分發結果查詢

免試生:F

您的收件狀態為:已收件

技專校院招生委員會聯合會 106344臺北市大安區忠孝東路三段1號 (國立臺北科技大學儉光大樓5樓) TEL : 02-2772-5333 FAX : 02-2773-1655 E-mail : u\_5@ntut.edu.tw



# 04 免試生查詢系統

## 3、成績查詢 112/6/6 (二) 10:00成績查詢 (不含國中教育會考及志願序積分) 112/6/9 (五) 15:00成績查詢 (含國中教育會考，但不含志願序積分)

審查狀態【**通過**】可查詢成績且可列印  
不含國中教育會考及含國中教育會考成績單

審查狀態【**不通過**】  
系統不產出成績單，顯示不通過之原因

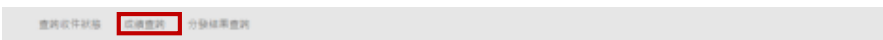

### 超額比序總積分

審查狀態:審查通過

免試生	身分證統一編號(經留證人出境證)	F2	報名身分別	一般生	優待加分比例	-
-----	------------------	----	-------	-----	--------	---

免試生成績單(不含國中教育會考成績及志願序積分)

F02免試生成績單(不含國中教育會考成績及志願序積分)

積分項目	多元學習表現		技藝 優良	弱勢 身分	均衡 學習	國中教育會考					超額 比序 總積分
	競賽	服務 學習				國語	英語	數學	自然	社會	
一般生 分項目積分	0.00	15.00	-	-	-	-	-	-	-	-	-
特種身分生 分項目積分	-	-	-	-	-	-	-	-	-	-	-
一般生 主項目積分	15.00		2.50	0.00	21.00	-					38.50
特種身分生 主項目積分	-		-	-	-	-					-

\* 如對採計積分成績(不含國中教育會考成績及志願序積分)有疑問者，得填寫簡章第157頁附表一「成績複查申請表」，於 112 年 6 月 6 日 (星期二) 10:00 起至 112 年 6 月 7 日 (星期三) 12:00 前 以傳真方式(傳真電話02-2773-8881)申請複查，同時以電話(02-2772-5333、02-2772-5182轉229)確認，逾期不受理。複查結果由本委員會以電話或書面方式回覆。

免試生成績單(含國中教育會考成績，但不含志願序積分)

F03免試生成績單(含國中教育會考成績，但不含志願序積分)

積分項目	多元學習表現		技藝 優良	弱勢 身分	均衡 學習	國中教育會考					超額 比序 總積分
	競賽	服務 學習				國語	英語	數學	自然	社會	
一般生 分項目積分	0.00	15.00	-	-	-	B	C	C	B	B	5
特種身分生 分項目積分	-	-	-	-	-	2.00	1.00	1.00	2.00	2.00	0.80
一般生 主項目積分	15.00		2.50	0.00	21.00	8.80					47.30
特種身分生 主項目積分	-		-	-	-	-					-

注意事項：上述成績均不含志願序積分；確定的分發順位須俟免試生填報志願結果，取得志願序積分後，再重新排定各志願科(組)分發順位，才是確定的分發順位。

※ 112 學年度五專免試入學超額比序總積分及級距表，請至「考生資訊」查詢。

查詢條件狀態 **成績查詢** 分發結果查詢

審查狀態:審查不通過 審查結果說明:報名資格不符

查詢條件狀態 **成績查詢** 分發結果查詢

審查狀態:審查不通過 審查結果說明:未依簡章所訂之報名時間完成資料繳寄。



# 04 免試生查詢系統

## 4、分發結果查詢

112/6/15 (四) 9:00起

- 分發結果：錄取之校科(組)、未錄取之原因
- 若錄取第1志願序，其第2志願序以後僅顯示志願序(反灰)
- 若未錄取，分發結果顯示「未錄取，未達錄取標準」

查詢條件狀態 成績查詢 **分發結果查詢**

免試生	身分權統一編號(舊留學)入志願序	Q	報名身分別	一般生	
<p>1. 同分比序項目五項序號參閱簡章第13頁。            2. 同分比序未錄取者，請至 112 學年度五專優先免試入學招生委員會或加「考生資訊」自行參閱各科(組)最低錄取標準。            3. 凡備分發之錄取生，須於 112 年 6 月 19 日(星期一) 18:00 前，依所錄取招生學校規定之報到方式到報到點內進行報到，逾期未報到者視為放棄錄取資格。錄取生不得異議。錄取生請務必詳閱所錄取招生學校「錄取生報到相關資訊」之規定(簡章第20至60頁)，或向所錄取學校查詢。            4. 錄取生尚待報到後，或於放棄錄取資格者，請依簡章第161頁附件三「112 學年度五專優先免試入學錄取報到生放棄錄取資格聲明書」，於 112 年 6 月 19 日(星期一) 18:00 前傳真至所錄取學校(郵政信箱參閱簡章第20至60頁)或以現場掛號郵寄(郵政信箱參閱簡章第20至60頁)或以現場掛號郵寄(郵政信箱參閱簡章第20至60頁)方式向所錄取學校辦理。            5. 錄取生已完報到且未於報到規定放棄報到期限內報到放棄錄取資格者，不得再參加本學年度其他報到中專學校及五專免試入學招生(含續招)。續考取消五專優先免試入學錄取資格。</p>					
<b>列出分發結果</b>					
志願序	校科(組)	有採計會考成績	一般生 超額比序總積分	一般生 最低錄取標準	分發結果
1	國立臺北護理大學-護理管理系護理系(新設校區)	<input type="checkbox"/>	64.50	62.00	未錄取
2	國立臺灣管理學院-幼兒保育系	<input type="checkbox"/>			
3	新豐管理學院-資訊管理系(新設校區)	<input type="checkbox"/>			
4	新豐管理學院-幼兒保育系	<input type="checkbox"/>			
5	新豐管理學院-幼兒保育系	<input type="checkbox"/>			
6	中華學校附屬法人慈惠大學(原中華管理學院管理系)資訊管理系(舊校區)	<input type="checkbox"/>			

查詢條件狀態 成績查詢 **分發結果查詢**

免試生	身分權統一編號(舊留學)入志願序	Q	報名身分別	一般生	
<p>1. 同分比序項目五項序號參閱簡章第13頁。            2. 同分比序未錄取者，請至 112 學年度五專優先免試入學招生委員會或加「考生資訊」自行參閱各科(組)最低錄取標準。            3. 凡備分發之錄取生，須於 112 年 6 月 19 日(星期一) 18:00 前，依所錄取招生學校規定之報到方式到報到點內進行報到，逾期未報到者視為放棄錄取資格。錄取生不得異議。錄取生請務必詳閱所錄取招生學校「錄取生報到相關資訊」之規定(簡章第20至60頁)，或向所錄取學校查詢。            4. 錄取生尚待報到後，或於放棄錄取資格者，請依簡章第161頁附件三「112 學年度五專優先免試入學錄取報到生放棄錄取資格聲明書」，於 112 年 6 月 19 日(星期一) 18:00 前傳真至所錄取學校(郵政信箱參閱簡章第20至60頁)或以現場掛號郵寄(郵政信箱參閱簡章第20至60頁)或以現場掛號郵寄(郵政信箱參閱簡章第20至60頁)方式向所錄取學校辦理。            5. 錄取生已完報到且未於報到規定放棄報到期限內報到放棄錄取資格者，不得再參加本學年度其他報到中專學校及五專免試入學招生(含續招)。續考取消五專優先免試入學錄取資格。</p>					
<b>列出分發結果</b>					
志願序	校科(組)	有採計會考成績	一般生 超額比序總積分	一般生 最低錄取標準	分發結果
1	國立臺灣管理學院-護理系	<input type="checkbox"/>	74.50	81.60	未錄取，未達錄取標準
2	慈惠學校附屬法人慈惠科技大學-護理系	<input type="checkbox"/>	74.50	74.60	未錄取，未達錄取標準
3	中華管理學院-護理系	<input type="checkbox"/>	74.50	79.10	未錄取，未達錄取標準

錄取生請務必詳閱所錄取招生學校「錄取生報到相關資訊」之規定，或向所錄取學校查詢辦理報到手續，逾期未完成報到手續者，取消錄取資格，錄取生不得異議。



# 05 選填登記志願系統

【練習版】112/5/30(二) 10:00 起至 6/06(二) 17:00止

【正式選填】112/6/08(四) 10:00 起至 6/12(一) 17:00止



五專優先免試入學招生

112學年度

最新消息

- 訪查應考專區
- 重大變更事項
- 考生資訊
- 國中學校資訊
- 委員學校資訊
- 其他資訊

2. 招生學校

3. 規章辦法

4. 重要日程

5. 常見問題

6. 聲量查詢與下載

7. 聲量購買方式

8. 下載專區

9. 統計資料

10. 相關網站連結

11. 考生作業系統

12. 國中學校作業系統

15. 聯合會首頁

到站人次：868785

項次	系統名稱	說明	開放時間
1	個別網路報名	請先下載【 <a href="#">※系統操作手冊</a> 】並閱讀瞭解操作畫面及注意事項後，再進入「個別網路報名」【 <b>新白尚國中學校網選文報名表件及報名費之免試生，請勿登入個別網路報名系統，避免造成國中學校無法如期錄取名登入資料及重複報名之情形</b> 】	112年5月23日(星期二)10:00起至 112年5月26日(星期五)15:00止
2	五專免免試生查詢系統	請用免試生之「身分證統一編號(居留證號或出境許可證統一編號)」及「生日」登入查詢	查詢免試生報名收件狀況 112年5月30日(星期二)12:00起至 112年6月1日(星期四)17:00止 查詢免試生審查結果 112年6月6日(星期二)10:00起至 112年6月19日(星期二)17:00止
3	五專免免試生網路選填登記志願系統(練習版)	請先下載【 <a href="#">※系統操作手冊</a> 】並閱讀瞭解操作畫面及注意事項後，再進入「五專免免試生網路選填登記志願系統(練習版)」進行選填登記志願練習 1. 輸入身分證統一編號(居留證號或出境許可證統一編號) 2. 輸入出生年月日共6碼 3. 輸入驗證通行碼(預設為身分證後4碼+出生月日4碼) 4. 【 <b>登出系統後，修改之通行碼不會記錄，再次進入系統練習，請輸入預設通行碼</b> 】 5. ※系統操作影音教學	112年5月30日(星期二)10:00起至 112年6月6日(星期二)17:00止
4	五專免免試生網路選填登記志願系統(正式版)	請先下載【 <a href="#">※系統操作手冊</a> 】並閱讀瞭解操作畫面及注意事項後，再進入「五專免免試生網路選填登記志願系統(正式版)」進行選填登記志願 1. 輸入身分證統一編號(居留證號或出境許可證統一編號) 2. 輸入出生年月日共6碼 3. 第一次登入時輸入驗證通行碼(預設為身分證後4碼+出生月日4碼)並自行修改通行碼並妥善保管 4. 【 <b>修改通行碼後，請使用修改後的通行碼操作系統</b> 】 5. <b>請不要使用手機或平板電腦操作</b> 6. ※系統操作影音教學	112年6月8日(星期四)10:00起至 112年6月12日(星期一)17:00止
5	分發結果查詢	請用免試生之「身分證統一編號(居留證號或出境許可證統一編號)」及「生日」登入查詢	112年6月15日(星期四)09:00起至 112年6月30日(星期五)17:00止

考生作業系統

五專優免網路選填登記志願系統

[https://www.jctv.ntut.edu.tw/u5/content\\_s.php?academicYear=111&subId=265](https://www.jctv.ntut.edu.tw/u5/content_s.php?academicYear=111&subId=265)

登入系統前，請先下載【系統操作手冊】詳讀手冊資訊及選填志願流程





112/6/08(四) 10:00 起至 6/12(一) 17:00止



### 選填登記志願注意事項提醒

1. 請勿使用 平板、 手機登入選填登記志願系統
2. 請留意！不得同時開啟多個瀏覽器重覆登入系統。同一時間、同一帳號僅允許一人上網選填登記志願
3. 為避免網路壅塞，請儘早上網選填登記志願，逾期概不受理
4. 五專優先免試為全國一區，選填登記志願最多30個為限
5. 選填志願前，請與家長充分溝通、確認志願順序，再登入系統選填
6. 自行設定之通行碼為重要憑證，請務必列印或下載，並妥善保存
7. 志願一旦點選【確定送出】即無法修改，請審慎考量確認志願及志願序
8. 志願送出之後，系統畫面顯示【您已完成網路選填登記志願】訊息並產生志願表
9. 務必列印或下載志願表存檔，以免申請分發結果複查時，未檢附不予受理



# 05 選填登記志願系統

## 1、系統登入

請使用google chrome瀏覽器  
進入選填登記志願系統

登入 ① 輸入身分證統一編號(居留證號或入出境許可證統一證號)

② 輸入出生年月日(6碼)

③ 輸入預設通行碼

(首次登入請先使用預設通行碼-身分證後4碼+出生月日4碼)

④ 驗證碼

⑤ 登入後，務必設定新通行碼(不可輸入空格及中文字，並留意大小寫)



112 學年度五專優先免試入學招生

### 五專優免選填登記志願系統

主辦單位 / 該專校院招生委員會聯合會

本選填登記志願系統為每日17:00~17:30，請屆時留意系統維護時間。為確保運作本系統請預先備妥：瀏覽器(Chrome或Edge)瀏覽器、請於瀏覽器地址加 11247708

注意事項

1. 選填登記志願【正式填】時程：112年6月8日(星期四)10:00至112年6月12日(星期一)17:00止。
2. 首次使用密碼忘記志願系統時，請先輸入預設通行碼後，由系統主動生成新通行碼，設定僅限1次。
3. 他人選填登記志願系統須輸入通行碼，請免試生妥善保存通行碼，切勿公開或交付他人使用，無誤此後造成個人資料外洩或權益受損，將由免試生自行負責。
4. 通行碼僅供選填志願使用，以1次為限，通行碼補發申請表請至本委員會網站「下載專區」點選下載。
5. 請勿使用手機或平板電腦登入使用本系統，避免畫面資料顯示不全，以致漏登資料而影響權益。

身分證統一編號 (居留證號或入出境許可證統一證號)	<input type="text"/>
出生年月日	<input type="text"/> ex:970101
通行碼	<input type="text"/>  預設為身分證後4碼+出生月日4碼(共8碼)
驗證碼	<input type="text"/> 54803 <small>重新產生驗證碼</small>

進入選填登記志願系統 

輸入後可點選 小眼睛圖示，  
檢視輸入通行碼是否正確



# 05 選填登記志願系統

## 2、設定新通行碼

首次登入，先以預設通行碼登入後，再自行設定通行碼，設定完成後，務必儲存/列印通行碼設定表並妥善保存及熟記。

112 學年五專優免先試生入學招生

### 五專優免選填登記志願系統

主辦單位 / 技專校院招生委員會聯合會

本會選填志願系統開辦時間為每日17:00~17:30，請儘量儘早於該時間內作業，為優免選填作本系統時發生錯誤，請使用Chrome或Firefox瀏覽器，最佳瀏覽器解析度為1024 \* 768。

**注意事項**

1. 選填登記志願【正式版】時間：112年6月8日(星期四) 10:00 至 112年6月12日(星期一) 17:00 止
2. 首次使用選填登記志願系統時，請先輸入預設通行碼後，由免試生自行設定新通行碼，設定僅限1次。
3. 他人選填登記志願系統須輸入通行碼，請免試生妥善保存通行碼，切勿公開或交付他人使用；若因此造成個人資料外洩或權益受損，概由免試生自行負責。
4. 通行碼遺失須申請補發，以1次為限，通行碼補發申請請至本委員會網站「下載專區」點選下載。
5. 請於使用手機或平板電腦登入使用本系統，避免畫質資訊顯示不完全，以致選填資料有影響權益！

身分證統一編號 (請留證號或入出境許可證號一證號)	<input type="text"/>	
出生年月日	<input type="text"/>	ex:97
通行碼	<input type="password"/>	預設為身分證後4碼+出生月日4碼(共8碼)
驗證碼	<input type="text"/>	54803 54803 請於輸入驗證碼

登入選填登記志願系統

技專校院招生委員會聯合會 106344台北市大安區仰光東路三號1樓(國立臺北科技大學後光大樓5樓) TEL: 02-2772-5333 FAX: 02-2771-1655 E-mail: u\_5@nait.edu.tw

先輸入預設通行碼登入

自行設定通行碼 (不可輸入空格及中文字，並留意大小寫)

輸入後可點選小眼睛圖示，檢視輸入通行碼是否正確

### 五專優免選填登記志願系統

主辦單位 / 技專校院招生委員會聯合會

本會選填志願系統開辦時間為每日17:00~17:30，請儘量儘早於該時間內作業，為優免選填作本系統時發生錯誤，請使用Chrome或Firefox瀏覽器，最佳瀏覽器解析度為1024 \* 768。

第一次登入請設定您的通行碼(密碼)

新通行碼(密碼)	<input type="password"/>	最多10碼
確認通行碼(密碼)	<input type="password"/>	最多10碼

確定設定通行碼

技專校院招生委員會聯合會 106344台北市大安區仰光東路三號1樓(國立臺北科技大學後光大樓5樓) TEL: 02-2772-5333 FAX: 02-2771-1655 E-mail: u\_5@nait.edu.tw

通行碼切勿提供給他人使用，如因此造成個人資料外洩或權益受損，概由免試生自行負責



# 05 選填登記志願系統

## 3、列印、儲存設定通行碼

➤ 免試生自行設定通行碼確定後，務必請**儲存或列印**通行碼設定表並妥善保存及熟記。

第一次登入請設定您的通行碼(密碼)

新通行碼(密碼)	<input type="password"/>	最多10碼
確定通行碼(密碼)	<input type="password"/>	最多10碼
<span style="font-size: 2em; color: red;">1</span> <span style="border: 2px solid red; padding: 5px;">確定設定通行碼</span>		

第一次登入請設定您的通行碼(密碼)

新通行碼(密碼)	<input type="password"/>	最多10碼
確定通行碼(密碼)	<input type="password"/>	最多10碼
<span style="font-size: 2em; color: red;">2</span> <span style="font-size: 2em; color: red;">3</span> <span style="border: 2px solid red; padding: 5px;">確定設定通行碼</span>		
列印通行碼(密碼)		進入選填登記志願

### 儲存、列印通知碼

製表日期：2023/6/9 上午 09:25:30

2 112學年度五專優先免試入學招生  
網路選填登記志願通行碼

免試生：

通行碼：

注意事項：

1. 通行碼切勿提供他人使用，如果因此造成個人資料外洩或權益受損，概由免試生自行負責。
2. 免試生自設通行碼遺忘時，請於每日8:30至16:30，檢具國民身分證(居留證或入出境許可證)及健保卡等雙證件影本申請補發，以1次為限。
3. 通行碼補發申請表格請自行上網下載(本委員會網站「下載專區」點選下載)，填妥後連同國民身分證(居留證或入出境許可證)及健保卡等雙證件影本傳真至本委員會，資料不齊全不受理，傳真後並以電話確認已收到傳真。
4. 補發申請受理後至少需30分鐘作業時間，若因此造成免試生無法於規定時間內完成網路選填登記志願並確定送出，一律不得要求本委員會給予補救，後果概由免試生自行負責。
5. 為避免網路壅塞，請儘早上網選填登記志願，逾期概不受理。志願選填資料確定送出後，不得以任何理由要求修改或重新選填登記志願。
6. 使用系統上有任何疑問，請洽詢本委員會【電話(02)2772-5333轉229、222】

➤ **遺忘自設通行碼**：請至本委員會網站「下載專區」下載【**忘記通行碼申請切結書**】，填妥資料、黏貼雙證件影印本，傳真(02-2773-8881)至本委員會申請補發，以1次為限。



# 05 選填登記志願系統

## 4、閱讀選填登記志願規定說明

請詳讀【選填登記志願規定說明】，以免權益受損

112 學年度五專優先免試入學招生

### 五專優免選填登記志願系統

主辦單位 / 技專校院招生委員會聯合會

本會網路系統維護時間為每日17:00~17:30，請儘量避免於該時段作業。為避免操作本系統時發生錯誤，建議使用Chrome或FireFox瀏覽器，最佳瀏覽解析度為 1024 \* 768。

登出

#### 選填登記志願規定說明

免試生登入本系統，事關免試生權益，請詳細閱讀下列說明。

1. 網路選填登記志願時間為 112 年 6 月 8 日 (星期四) 10:00 起至 112 年 6 月 12 日 (星期一) 17:00 止
2. 至多選填30個志願。
3. 免試生須在家長(監護人)陪同下，於規定時間內共同完成網路選填登記志願，儲存後並確定送出。
4. 通行碼請妥善保存，切勿提供他人使用，如果因此造成個人資料外洩或權益受損，概由免試生自行負責。
5. 選填登記志願確定送出後，即不得以任何理由要求修改，請免試生在確定送出前，務必審慎考慮。
6. 若未於規定時間內確定送出者，視同未上網填選登記志願，放棄參加分發，請於規定時間內確定送出志願序。 ※請注意，暫存志願不代表確定送出。
7. 提醒免試生注意，完成網路選填登記志願時，務必妥善保存志願表，以備分發結果複查申請時使用，申請分發結果複查時，未檢附志願表者，本委員會不予受理。

詳讀規定說明後，請勾選

本人已詳細閱讀上列規定說明，並同意遵守上列規定。

同意，開始選填登記志願



# 05 選填登記志願系統

## 5、選填志願及順序(1/6)

**提醒**：就各招生學校各科(組)選填登記為志願，**最多以30個為限**

免試生:

- 注意事項
1. 網路選填登記志願時間：112年6月8日(星期四) 10:00 起至 112年6月12日(星期一) 17:00 止
  2. 至多選填 30 個志願。
  3. 免試生在家長(監護人)陪同下，於規定時間內共同完成網路選填登記志願，儲存後並確定送出。
  4. 選填登記志願確定送出後，即不得以任何理由要求修改，請免試生在確定送出前，務必審慎考慮。
  5. 若未於規定時間內確定送出者，視同未上網填選填登記志願，放棄參加分發，請於規定時間內確定送出志願序。 ※請注意，暫存志願不代表確定送出。
  6. 提醒免試生注意，完成網路選填登記志願時，務必妥善保存志願表，以備分發結果複查申請時使用。申請分發結果複查時，未檢附志願表者，本委員會不予受理。
  7. 志願選填範例，如(有,24,1,1,1,1,1,1,1)表示為(有無採計會考成績,一般生名額,大陸長探生名額,原住民名額,身障生名額,政府派外子女名額,境外科技子女名額,華裔生名額,僑生名額,其他軍人名額)。

114 國立臺北商業大學

- 可選填登記志願
- 11401 國立臺北商業大學會計與資訊科學科(臺北校區)(有,45,0,1,1,1,1)
  - 11402 國立臺北商業大學財務金融科(臺北校區)(有,45,1,1,1,1,1,1,1,1)
  - 11403 國立臺北商業大學財政稅務科(臺北校區)(有,45,0,1,1,1,1,1,1,1)
  - 11404 國立臺北商業大學國際貿易科(臺北校區)(有,45,1,1,1,1,1,1,1,1)
  - 11405 國立臺北商業大學企業管理科(臺北校區)(有,45,0,1,1,1,1,1,1,1)
  - 11406 國立臺北商業大學資訊管理科(臺北校區)(有,45,1,1,1,1,1,1,1,1)
  - 11407 國立臺北商業大學應用外語科(臺北校區)(有,45,1,1,1,1,1,1,1,1)

新增

下移

移除

舉例說明

志願代碼:11407  
 招生學校:國立臺北商業大學  
 科(組)名稱:應用外語科  
 是否採計會考:有  
 招生名額:一般生 4 5  
           大陸長探生1  
           特種生7

查詢五專招生學校帶出科(組)資訊



# 05 選填登記志願系統

## 5、選填志願及順序(2/6)

① 832 康寧學校財團法人康寧大學(原康)

可選填登記志願	新增	已選填志願
11301 國立臺中科技大學國際貿易與經營科(有,45,1,1,1,1,1,1,1,1)	③ 新增 →	志願順序1-10401 國立臺北科技大學智慧自動化工程科(有,24,1,1,1,1,1,1,1,1)
11302 國立臺中科技大學會計資訊科(有,76,1,2,2,2,2,2,2,2)		志願順序2-10501 國立高雄科技大學航海科(有,40,0,1,1,1,1,1,1,1)
11303 國立臺中科技大學保險金融管理科(有,81,1,2,2,2,2,2,2,2)		志願順序3-10702 國立虎尾科技大學資訊工程科(有,35,1,1,1,1,1,1,1,1)
11304 國立臺中科技大學企業管理科(有,81,1,2,2,2,2,2,2,2)		志願順序4-11308 國立臺中科技大學資訊工程科(有,86,1,2,2,2,2,2,2,2)
11305 國立臺中科技大學應用英語科(有,45,1,1,1,1,1,1,1,1)		志願順序5-11307 國立臺中科技大學資訊管理科(有,39,1,1,1,1,1,1,1,1)
11306 國立臺中科技大學應用日語科(有,45,1,1,1,1,1,1,1,1)		④ 志願順序6-11310 國立臺中科技大學資訊應用菁英班(五專)(有,39,0,1,1,1,1,1,1,1)
11309 國立臺中科技大學護理科(有,90,0,2,2,2,2,2,2,2)		志願順序7-11400 國立臺北商業大學資訊管理科(臺北地區)(有,45,1,1,1,1,1,1,1,1)
11311 國立臺中科技大學創意商品設計菁英班(有,41,0,1,1,1,1,1,1,1)	志願順序8-24603 宏國德霖科技大學機械工程科(無,38,1,1,1,1,1,1,1,1)	
	上移 ↑	志願順序9-20202 南臺科技大學資訊工程科(有,50,1,2,2,2,2,2,2,2)
	⑥ 下移 ↓	志願順序10-20204 南臺科技大學電子工程科(有,45,1,1,1,1,1,1,1,1)
	⑦ 移除 ←	志願順序11-23902 臺北城市科技大學資訊工程科(無,43,1,1,1,1,1,1,1,1)
		志願順序12-83204 康寧學校財團法人康寧大學(原康寧醫護管理專科學)

⑤ 暫存志願

- ① 選擇招生學校，點選【查詢】
- ② 選擇科(組)
- ③ 點選【新增】移至右方暫存區
- ④ 已選填志願暫存區
- ⑤ 選點暫存區之志願
- ⑥ 志願順序排序上下移動
- ⑦ 移除志願



# 05 選填登記志願系統

## 5、選填志願及順序(3/6)

832 康寧學校財團法人康寧大學(原康)

可選填登記志願	新增	已選填志願
11301 國立臺中科技大學國際貿易與經營科(有,45,1,1,1,1,1,1,1)	<input type="button" value="→"/> <input type="button" value="↑"/> <input type="button" value="↓"/> <input type="button" value="←"/>	志願順序1-10401 國立臺北科技大學智慧自動化工程科(有,24,1,1,1,1,1,1,1)
11302 國立臺中科技大學會計資訊科(有,76,1,2,2,2,2,2,2)		志願順序2-10501 國立高雄科技大學航海科(有,40,0,1,1,1,1,1,1)
11303 國立臺中科技大學保險金融管理科(有,81,1,2,2,2,2,2,2)		志願順序3-10702 國立虎尾科技大學資訊工程科(有,35,1,1,1,1,1,1,1)
11304 國立臺中科技大學企業管理科(有,81,1,2,2,2,2,2,2)		志願順序4-11308 國立臺中科技大學資訊工程科(有,86,1,2,2,2,2,2,2)
		志願順序5-11307 國立臺中科技大學資訊管理科(有,39,1,1,1,1,1,1,1)
		志願順序6-11310 國立臺中科技大學資訊應用菁英班(五專)(有,39,0,1,1,1,1,1)
		志願順序7-11406 國立臺北商業大學資訊管理科(臺北校區)(有,45,1,1,1,1,1,1,1)
		志願順序8-24603 宏國德霖科技大學機械工程科(無,38,1,1,1,1,1,1,1)
		志願順序9-20202 南臺科技大學資訊工程科(有,50,1,2,2,2,2,2,2)
		志願順序10-20204 南臺科技大學電子工程科(有,45,1,1,1,1,1,1,1)
		志願順序11-23902 臺北城市科技大學資訊工程科(無,43,1,1,1,1,1,1,1)
		志願順序12-83204 康寧學校財團法人康寧大學(原康寧醫護管理專科學)

選填登記志願後，可點選暫存志願，右方會顯示【暫存就讀志願順序成功】

暫存志願不代表確定送出，若未於規定時間內確定送出者，亦視同未上網選填登記志願，放棄參加分發

暫存志願

志願序檢核及確定送出志願序

暫存就讀志願序成功，暫存志願不代表確定送出，請於規定時間內確定送出志願序。

提醒：為避免網路壅塞，請儘早上網選填登記志願並送出，逾期概不受理





# 05 選填登記志願系統

## 5、選填志願及順序(4/6)

注意事項	志願順序
1. 網路選填登記志願時間：112年6月8日(星期四) 10:00 起至112年6月12日(星期一) 17:00 止 2. 至多選填30個志願。 3. 免試生在家長(監理人)陪同下，於規定時間內共同完成網路選填登記志願，儲存後並確定送出。 4. 選填登記志願確定送出後，即不得以任何理由要求修改，請免試生在確定送出前，務必審慎考慮。 5. 若未於規定時間內確定送出者，視同未上網路選填登記志願，放棄參加分發，請於規定時間內確定送出志願序。 6. 經免試生注意，完成網路選填登記志願時，務必妥善保存志願表，以備分發時備查申請時使用，申請分發結果複查時，未檢附志願表者，本委員會不予受理。	志願順序1-10401國立臺北科技大學智慧自動化工程科(海,24,1,1,1,1,1,1,1) 志願順序2-10501國立高雄科技大學航海科(海,40,0,1,1,1,1,1,1,1) 志願順序3-10702國立虎尾科技大學資訊工程科(育,35,1,1,1,1,1,1,1) 志願順序4-11308國立臺中科技大學資訊工程科(育,86,1,2,2,2,2,2,2) 志願順序5-11307國立臺中科技大學資訊管理科(育,39,1,1,1,1,1,1,1) 志願順序6-11310國立臺中科技大學資訊應用菁英班(五專)(育,39,0,1,1,1,1,1,1,1) 志願順序7-11406國立臺北商業大學資訊管理科(臺北校區)(育,45,1,1,1,1,1,1,1) 志願順序8-24603亞洲海峽科技大學機械工程科(海,38,1,1,1,1,1,1,1) 志願順序9-20202南華科技大學資訊工程科(育,50,1,2,2,2,2,2,2) 志願順序10-20204南華科技大學電子工程科(育,45,1,1,1,1,1,1,1) 志願順序11-23902臺北城市科技大學資訊工程科(海,43,1,1,1,1,1,1,1) 志願順序12-83204康寧學校附屬法人康寧大學(原康寧看護管理專科學校)資訊管理科(臺北校區)(海,77,1,2,1,1,1,1,1,1)

**在確定送出志願前，可點選【**列印暫存志願**】鈕檢核確認志願順序**

返回上一頁

**志願未確定送出  
皆可返回修改志願及順序**

### 112學年度五專優先免試入學招生選填登記志願表(暫存檢核用)

提醒您尚未完成網路選填登記志願!

就讀國中：縣立 國中  
免試生姓名： 身分證統一編號(居留證號/入出境許可證號)：

志願順序	學校名稱、系科(組)學程名稱	志願代碼
1	國立臺北科技大學-智慧自動化工程科	10401
2	國立高雄科技大學-航海科	10501
3	國立虎尾科技大學-資訊工程科	10702
4	國立臺中科技大學-資訊工程科	11308
5	國立臺中科技大學-資訊管理科	11307
6	國立臺中科技大學-資訊應用菁英班(五專)	11310
7	國立臺北商業大學-資訊管理科(臺北校區)	11406
		4603
		0202
		0204
		3902
		3204

**此為暫存檢核用，請檢核確認志願順序**

注意事項：

1. 本表為免試生選填登記志願【暫存檢核】，暫存志願不代表確定送出，此為【非正式志願表】，提醒您尚未完成網路選填登記志願！
2. 請免試生及家長(監理人)檢核確認志願序，且務必於112年6月12日(星期一) 17:00前至「選填登記志願系統」點選【確定送出】，志願確定送出後，即不得以任何理由要求修改，請確定送出前，務必審慎考慮。

**提醒您尚未完成網路選填登記志願**



# 05 選填登記志願系統

## 5、選填志願及順序(5/6)

確認所選填之志願及志願順序是否無誤

注意事項	
1. 網路選填登記志願時間：112年6月8日(星期四)10:00起至112年6月12日(星期一)17:00止	志願順序1-10401國立臺北科技大學智慧自動化工程科(有,24,1,1,1,1,1,1,1)
2. 至多選填30個志願。	志願順序2-10501國立高雄科技大學航海科(有,40,0,1,1,1,1,1,1,1)
3. 免試生在家長(監護人)陪同下，於規定時間內共同完成網路選填登記志願，儲存後並確定送出。	志願順序3-10702國立虎尾科技大學資訊工程科(有,35,1,1,1,1,1,1,1,1)
4. 選填登記志願確定送出後，即不得以任何理由要求修改，請免試生在確定送出前，務必審慎考慮。	志願順序4-11308國立臺中科技大學資訊工程科(有,86,1,2,2,2,2,2,2,2)
5. 若未於規定時間內確定送出者，視同未上網填選登記志願，放棄參加分發，請於規定時間內確定送出志願。 ※請注意， <b>儲存志願不代表確定送出</b> 。	志願順序5-11307國立臺中科技大學資訊管理科(有,39,1,1,1,1,1,1,1,1)
6. 提醒免試生注意，完成網路選填登記志願時，務必妥善保存志願表，以備分發結果複查申請時使用，申請分發結果複查時，未檢附志願表者，本委員會不予受理。	志願順序6-11310國立臺中科技大學資訊應用菁英班(五專)(有,39,0,1,1,1,1,1,1,1)
	志願順序7-11406國立臺北商業大學資訊管理科(臺北校區)(有,45,1,1,1,1,1,1,1,1)
	志願順序8-24603宏國德霖科技大學機械工程科(無,38,1,1,1,1,1,1,1,1)
	志願順序9-20202南臺科技大學資訊工程科(有,50,1,2,2,2,2,2,2,2)
	志願順序10-20204南臺科技大學電子工程科(有,45,1,1,1,1,1,1,1,1)
	志願順序11-23902臺北城市科技大學資訊工程科(無,43,1,1,1,1,1,1,1,1)
	志願順序12-83204康寧學校附屬法人康寧大學(原康寧醫護暨管理專科學校)資訊管理科(臺北校區)(無,77,1,2,1,1,1,1,1,1)

列印暫存志願	
(僅供檢核列印用，提醒您尚未完成網路選填登記志願確定送出，請進行下一步，輸入以下驗證資料)	
請輸入以下驗證資料	
請將所填之志願序，確定無誤後請再次輸入帳號密碼確定送出，請注意，確定送出後即不得	
1	身分證統一編號 (原留證號或入出境許可證統一編號)
	出生年月日
	通行碼 請輸入自行設定之通行碼
	驗證碼 19229 19229
2	確定送出

1

確認志願順序選填無誤後，須輸入：

身分證統一編號(居留證號或入出境許可證統一編號)、

出生年月日、

通行碼及驗證碼

即可點選**確定送出**

輸入後可點選**小眼睛圖示**，檢視輸入通行碼是否正確



2 注意

確定送出即不可修改志願及順序



# 05 選填登記志願系統

## 5、選填志願及順序(6/6)

### 畫面顯示

**【您已完成網路選填登記志願】** 訊息，並產生**選填登記志願表**，才算完成網路選填登記志願程序



將**志願表檔案**儲存於**電腦硬碟**及**列印**並妥善保存

### 112學年度五專優先免試入學招生選填登記志願表

就讀國中:私立

免試生姓名: 身分證統一編號(居留證號/入出境許可證號):



志願順序	學校名稱、系科(組)學程名稱	志願代碼
1	國立臺北科技大學-智慧自動化工程科	10401
2	國立高雄科技大學-航海科	10501
3	國立虎尾科技大學-資訊工程科	10702
4	國立臺中科技大學-資訊工程科	11308
5	國立臺中科技大學-資訊管理科	11307
6	國立臺中科技大學-資訊應用菁英班(五專)	11310
7	國立臺北商業大學-資訊管理科(臺北校區)	11406
8		1603
9		20202
10	南臺科技大學-電子工程科	20204
11	臺北城市科技大學-資訊工程科	23902
12	康寧學校財團法人康寧大學(原康寧醫護暨管理專科學校)-資訊管理科(臺北校區)	83204

志願表免試生自存一份

#### 注意事項:

1. 本表為免試生完成網路選填登記志願之重要憑證，請免試生務必下載儲存至電腦或列印並妥善保存。
2. 免試生如對就讀志願序統一發給結果提出疑義時，應檢具簡章附表二「分發結果複查申請表」，連同本表一併檢附辦理，未檢附者一律不予受理。

免試生簽名 (請自行簽名) 家長(監理人)簽名 (請自行簽名)



## 【練習版】112/5/30(二) 10:00 起至 6/06(二) 17:00止

1. 為讓免試生熟悉網路選填登記志願系統操作，開放網路選填登記志願系統【練習版】，請免試生踴躍至本委員會網站登入練習熟悉介面流程或試填志願順序
2. 本項服務僅作為網路選填登記志願之參考，亦不作為分發之依據
3. 【練習版】系統不儲存免試生修改後之通行碼，亦不延用至正式版。故練習進行網路選填登記志願確定送出操作時，通行碼須輸入

### 預設(身分證後4碼+出生年月日4碼)共8碼



技專校院招生委員會聯合會

Joint Commission of Technological and Vocational College Admission Committee



## 簡報說明完畢

**112學年度五專優先免試入學招生委員會**

電話：(02) 2772-5333、2772-5182

傳真：(02) 2773-8881、2773-1722

網址：<https://www.jctv.ntut.edu.tw/u5/>

E-mail：[u\\_5@ntut.edu.tw](mailto:u_5@ntut.edu.tw)

