

臺南市麻豆區麻豆國民小學重大緊急校安事件處理原則

一、重大緊急校安事件處理作業要項表

法令依據	<p>一、災害防救法</p> <p>二、災害防救法施行細則。</p> <p>三、101年12月18日教育部臺軍(二)字第1010220316號函頒修正「教育部校園安全暨災害防救通報處理中心作業規定」。</p> <p>四、99年4月29日教育部臺軍(二)字第0990050406C號令修正「各級學校校園災害管理要點」。</p> <p>五、100年2月17日教育部臺軍(二)字第1000022929C號令修正「校園安全及災害事件通報作業要點」。</p>
通報階段	<p>一、通報注意事項：</p> <p>(一) <u>應於獲悉事件15分鐘內，以電話通報本部校安中心及上一級督考單位，並於2小時內透過校園事件即時通報網實施首報作業。遇有網路中斷時，改以紙本方式傳真至本部及上一級督考單位，俟網路恢復後再補行通報作業。</u></p> <p>(二) <u>同一事件涉及多項類別者，歸入最主要類別。</u></p> <p>二、<u>通報注意事項：</u></p> <p>(一) <u>掌握正確災害訊息(人、事、時、地、物)通報，重大事件以電話向上級回報事件摘要及後續處理情形。</u></p> <p>(二) <u>研判需要其他單位為協助者，通報中央災害應變中心、警察110、消防119。</u></p>
處理階段	<p>一、學校立即成立啟動緊急應變小組(區分指揮督導、支援協調、作業管制等組別)。</p> <p>二、遠離危險源(疏散、避難、封鎖、管制進入、通知警告、停課、安置、就醫)。</p> <p>三、消除危險源(滅火、斷電、移除危險物品、壓制、驅離歹徒)。</p> <p>四、通知家屬到場及相關單位協處。</p> <p>五、設立專責發言人妥善發布新聞。</p>

復原階段

- 一、權責單位督導學校完善學生短、中、長程輔導計畫，避免學生二度傷害，加害者如為校屬教職員工，則須依相關法令處理。
- 二、權責單位協助學校申請急難慰問金。
- 三、權責單位協助停課學校學生補課事宜。
- 四、權責單位協助學校硬體設施復原。
- 五、權責單位督導學校提出事件發生原因分析、校園防護改進措施及校內因應改進方案。
- 六、權責單位利用視察學校時再次檢視學校後續學生追蹤輔導及因應事件改善情形。

二、重大緊急校安事件處理流程

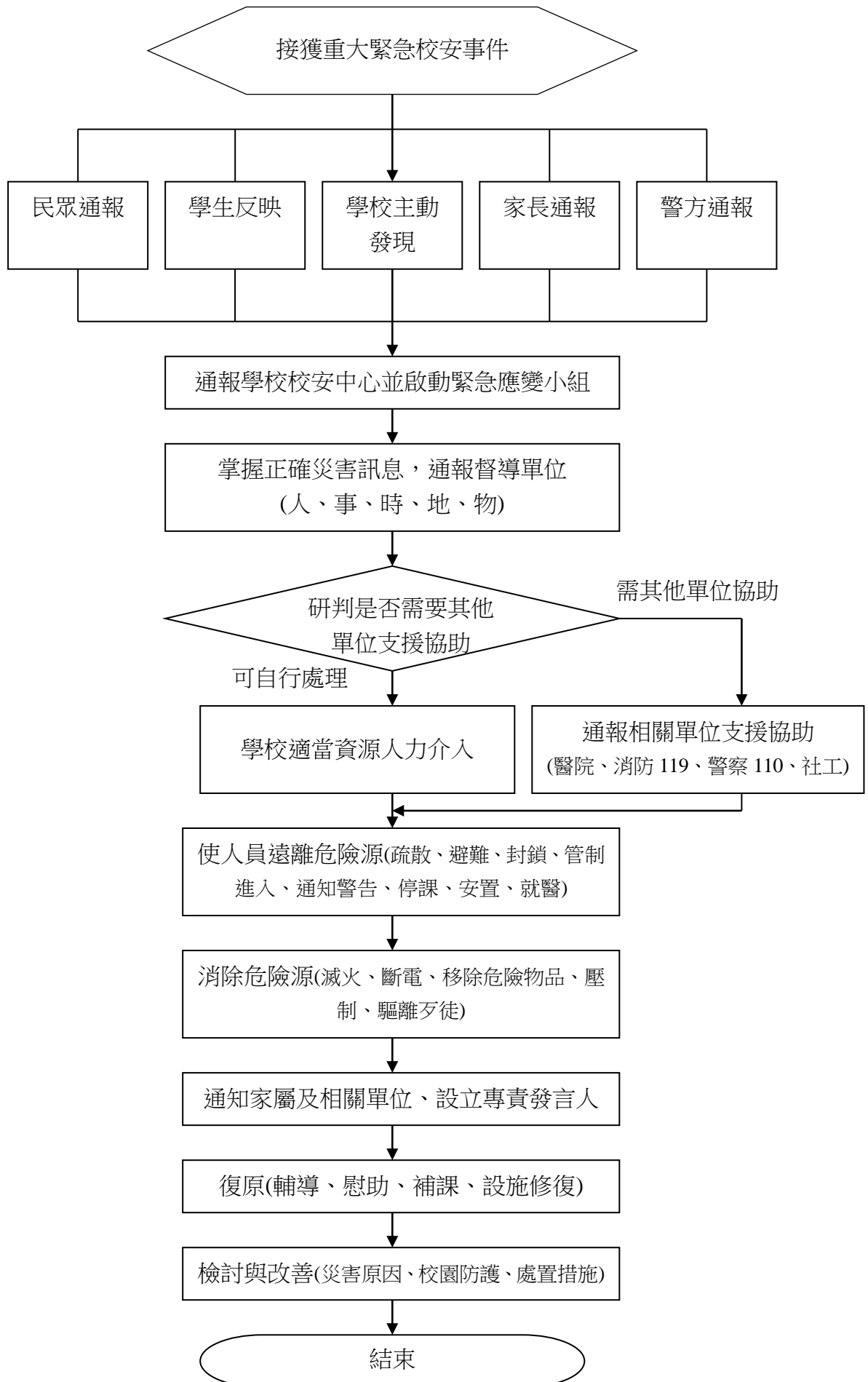

機密等級：密

各類校安通報事件告知單(參考格式)

一式三聯
甲聯(由權責(受理)單位收執)

校名：_____		
告知人姓名(簽章)：_____身分：_____		
代填人姓名(簽章)：_____職稱：_____證明人：_____		
填寫時間：__年__月__日__時__分		
事件類別： <input type="checkbox"/> 性侵害 <input type="checkbox"/> 性騷擾 <input type="checkbox"/> 性霸凌 <input type="checkbox"/> 霸凌 <input type="checkbox"/> 家庭暴力 <input type="checkbox"/> 藥物濫用 <input type="checkbox"/> 不良組織 <input type="checkbox"/> 兒少保護 <input type="checkbox"/> 傳染性疾病 <input type="checkbox"/> 其他(請填註事件類別) _____		
事件概述：(請註明關係人、時間、地點，若涉及兒少保護事件請以[姓氏]○○表示，並注意機密等級)		
受理(權責)單位：_____	學務主任(簽章)：_____	校長(簽章)：_____
受理時間：__年__月__日__時__分		

1. 本告知單功能為釐清告知及通報責任，一式三聯填妥後，甲聯交由學校受理(權責)單位處理後續事宜，乙聯交由通報窗口負責校安事件通報，丙聯由告知人收執。本單可採複寫一式三聯或影印並蓋「與正本相符」章後分別收執。
2. 學校人員知悉所屬學校發生兒童及少年福利與權益保障法、性別平等教育法、性侵害犯罪防治法、家庭暴力防治法、身心障礙者權益保障法通報事件，應填妥本告知單，由受理(權責)單位進行校安通報網通報作業，並應向當地直轄市、縣(市)主管機關通報，至遲不得逾24小時。
3. **受理(權責)單位受理時間即學校知悉時間**，受理(權責)單位收到本告知單後，應於24小時內依規定完成校安通報網通報作業，並陳學務主任及校長核閱。
4. 告知人若以電話或口頭通報，經身分確認無誤後，得由學校人員代填本單。
5. 學校相關人員知悉校安事件時，倘因故無法代填本單時，應立即以電話通知受理(權責)單位代填。
6. 受理(權責)單位依學校業務分工填註，分工有疑義或不明確時由校長決定。
7. 學校人員接獲告知人之告知，雖非受理(權責)單位，亦應轉介至受理(權責)單位，並於「證明人」欄簽章。
8. 各級學校及幼兒園不受理時，應逕向其主管機關(直轄市政府教育局或縣市政府)通報。

校安通報事件類別、名稱、屬性及等級一覽表

類別 區分 屬性 區分	一、意外事件	二、安全維護事件	三、暴力事件與偏差行為	四、管教衝突事件	五、兒童少年保護事件(未滿 18 歲)	六、天然災害事件	七、疾病事件	八、其他事件
緊急事件	1、各級學校及幼兒園師生有死亡或死亡之虞或二人以上重傷、中毒、失蹤、受到侵害等，且須主管教育行政機關及時知悉或立即協處之事件。 2、災害或不可抗力之因素致情況緊迫，須主管教育行政機關及時知悉或各級學校自行宣布停課者。 3、逾越各級學校及幼兒園處理能力及範圍，急需主管教育行政機關協處之事件。 4、媒體關注之負面事件。							
法定通報事件	甲級		◎霸凌事件 ·知悉霸凌事件達嚴重影響身心之確認事件					
	乙級	◎中毒事件 ·食品中毒	◎性侵害、性騷擾或性霸凌事件 ·知悉疑似十八歲以上性侵害事件。(性平或非屬性平) ·知悉疑似十八歲以上性騷擾事件。(性平或非屬性平) ·知悉疑似十八歲以上性霸凌事件。 ◎家庭暴力事件 ·知悉家庭暴力情事。 ◎身心障礙事件 ·知悉遺棄身心障礙者。 ·知悉對身心障礙者身心虐待。 ·知悉對身心障礙者限制其自由。 ·知悉留置無生活	◎霸凌事件 ·知悉霸凌事件達嚴重影響身心之事件。 ·知悉反擊型霸凌。 ·知悉肢體霸凌。 ·知悉關係霸凌。 ·知悉言語霸凌。 ·知悉網路霸凌。	(兒童及少年下稱兒少) ◎性侵害、性騷擾或性霸凌事件 ·知悉疑似十八歲以下性侵害事件。(性平或非屬性平) ·知悉疑似十八歲以下性騷擾事件。(性平或非屬性平) ·知悉疑似十八歲以下性霸凌事件。 ·知悉十八歲以下疑似從事性交易。 ◎藥物濫用事件 ·知悉兒少施用毒品、非法施用管制藥品或其他有害身心健康之物質。 ◎強迫引誘自殺行為 ·知悉強迫、引誘、容留或媒介兒少為自殺行為。 ◎其他兒少保護事件 ·知悉兒少被強迫或引誘從事不正當行為或工作。 ·知悉兒少遭受其他迫害，非立即安置難以有效保護。 ·知悉有其他對兒少或利用兒少犯罪或為不正當之行為。 ·知悉供應兒少刀械、槍砲、彈藥或其他危險物品。 ·知悉兒少遭遺棄。 ·知悉兒少遭身心虐待。		◎法定傳染病 ·結核病 ·腸病毒感染併發重症 ·流感併發症 ·水痘 ·登革熱 ·德國麻疹 ·H7N9 ·狂犬病 ·其他：請參閱衛生福利部公布傳染病分類表	

		<p>自理能力之身心障礙者於易發生危險或傷害之環境。</p> <ul style="list-style-type: none"> · 知悉利用身心障礙者行乞或供人參觀。 · 知悉強迫或誘騙身心障礙者結婚。 · 知悉其他對身心障礙者或利用身心障礙者為犯罪或不正當之行為。 · 知悉家庭暴力情事者。 			<ul style="list-style-type: none"> · 知悉兒少遭拐騙、綁架、買賣、質押兒少。 · 知悉父母、監護人或其他實際照顧兒少之人使兒童獨處於易發生危險或傷害之環境 · 知悉兒少於酒家、特種咖啡茶室、成人用品零售業、限制級電子遊戲場及其他涉及賭博、色情、暴力等經主管機關認定足以危害其身心健康場所侍應。 · 知悉利用兒少從事有害健康等危害性活動或欺騙之行為。 · 知悉利用身心障礙或特殊形體兒少供人參觀。 · 知悉利用兒少行乞。 · 知悉兒少遭剝奪或妨礙兒少接受國民教育之機會。 · 知悉強迫兒少婚嫁。 · 知悉利用兒少拍攝或錄製暴力、血腥、色情、猥褻或其他有害兒少身心健康之出版品、圖畫、錄影節目帶、影片、光碟、磁片、電子訊號、遊戲軟體、網際網路內容或其他物品。 · 知悉對兒少散布或播送有害其身心發展之出版品、圖畫、錄影節目帶、影片、光碟、電子訊號、遊戲軟體或其他物品。 · 知悉應列為限制級物品，違反分級類別、內容、標示、陳列方式、管理及分級管理義務之規定而使兒少得以觀看或取得。 · 知悉於網際網路散布或播送有害兒少身心健康之內容，未採取明確可行之防護措施，或未配合網際網路平臺提供者之防護機制，使兒童或少年得以接取或瀏覽。 · 知悉帶領或誘使兒少進入有礙其身心健康之場所。 · 知悉對於六歲以下兒童或需要特別看護之兒少，使其獨處或由不適當之人代為照顧。 · 知悉兒少未受適當之養育或照顧。 · 知悉兒少有立即接受診治之必要，而未就醫。 			
丙級					<ul style="list-style-type: none"> ◎其他兒少保護事件 · 執行業務時知悉兒童及少年家庭遭遇經濟、教養、婚姻、醫療等問題，致兒童及少年有未獲適當照顧之虞。 	<ul style="list-style-type: none"> ◎天然災害 · 風災 · 水災 · 震災 · 山崩或土石 		

						流 ·雷擊 ·核災 ·海嘯 ◎其他重大災害 ·其他重大災害		
一般校安事件	◎交通意外事件 ·校內交通意外事件 ·校外教學交通意外事件 ·校外交通意外事件 ◎中毒事件 ·實驗室毒性化學物質中毒 ·其他化學品中毒 ◎自傷、自殺事件 ·學生自殺、自傷 ·教職員工自殺、自傷 ◎溺水事件 ·溺水事件 ◎運動、休閒事件 ·運動、遊戲傷害 ·墜樓事件(非自殺) ·山難事件 ◎實驗、實習及環境設施事件 ·實驗、實習傷害 ·工地整建傷人事件 ·建築物坍塌傷人事件 ·工讀場所傷害 ·因校內設施	◎火警 ·校內火警 ·校外火警 ◎人為破壞事件 ·校內設施(備)遭破壞 ·爆裂物危害 ◎校園失竊事件 ·校屬財產、器材遭竊 ·其他財物遭竊 ◎糾紛事件 ·賃居糾紛事件 ·交易糾紛 ·網路糾紛 ◎校屬人員遭侵害事件 ·遭殺害 ·遭強盜搶奪 ·遭恐嚇勒索 ·遭擄人勒贖 ·其他遭暴力傷害 ·外人侵入騷擾師生事件 ◎資訊安全 ·遭外人入侵、破壞各級學校及幼兒園資訊系統 ◎詐騙事件 ·遭詐騙事件	◎暴力偏差行為 ·械鬥兇殺事件 ·幫派鬥毆事件 ·一般鬥毆事件 ·飆車事件 ◎疑涉違法事件 ·疑涉殺人事件 ·疑涉強盜搶奪 ·疑涉恐嚇勒索 ·疑涉擄人綁架 ·疑涉偷竊案件 ·疑涉賭博事件 ·疑涉及槍砲彈藥刀械管制事件 ·疑涉妨害秩序、公務 ·疑涉妨害家庭 ·疑涉縱火、破壞事件 ·電腦網路詐騙犯罪案件 ·其他違法事件 ◎藥物濫用事件 ·疑涉及違反毒品危害防制條例 ◎干擾校園安全及事務 ·學生騷擾各級學校及幼兒園典禮事件 ·學生騷擾教學事件	◎親師生衝突事件 ·師長與學生間衝突事件 ·師長與家長間衝突事件 ·體罰事件 ◎校務行政管教衝突事件 ·行政人員與家長間衝突 ·行政人員與學生間衝突 ◎其他有關管教衝突事件 ·其他有關管教衝突事件		◎環境災害 ·紅火蟻 ·沙塵事件 ·一般空氣污染	◎一般傳染病 ·紅眼症 ·流感 ·H1N1 新型流感 ·腸病毒(非併發重症)	◎校務相關問題 ·教職員間之問題 ·總務問題 ·人事問題 ·行政問題 ·教務問題 ◎其他的問題 ·其他問題 ·其他問題(動物感染狂犬病)

	(備)、器材受傷 ◎其他意外傷害事件 ·其他意外傷害事件	·校屬人員遭電腦網路詐騙事件 ◎其他校園安全維護事件 ·其他校園安全維護事件 ·受犬隻攻擊事件	·入侵、破壞各級學校及幼兒園資訊系統 ·學生集體作弊 ·離家出走未就學(高中職(含以上)) ◎其他校園暴力或偏差行為 ·其他校園暴力或偏差行為 ·幫派介入校園						
--	------------------------------------	--	--	--	--	--	--	--	--

上表所示”◎”者為次類別，”·”者為事件名稱。

緊急事件：需主管教育行政機關及時知悉、立即協處之事件或媒體關注之負面事件。

甲級事件：知悉依法應通報主管機關且嚴重影響學生身心發展之確定事件。

乙級事件：知悉依法應通報主管機關且嚴重影響學生身心發展之事件，或非屬甲級之其他確定事件。

丙級事件：知悉依法應通報主管機關之其他事件。法有明文規定者，依各該法通報。

一般事件：非屬緊急事件、法定通報事件，但應報主管機關知悉之校安通報事件。

相關法條：1.兒童及少年福利與權益保障法(二十四小時通報) 2.性別平等教育法(二十四小時通報) 3.性侵害犯罪防治法(二十四小時通報) 4.兒少性交易防制條例 5.家庭暴力防治法(二十四小時通報) 6.教育基本法 7.身心障礙者權益保障法(二十四小時通報) 8.傳染病防治法(二十四小時通報) 9.災害防救法