

# 113學年度 大學多元入學手冊

了解多元入學方案  
選擇最佳的升學管道



教育部關心您



# 2023

## 5月May

S	M	T	W	T	F	S
	1	2	3	4	5	6
7	8	9	10	11	12	13
14	15	16	17	18	19	20
21	22	23	24	25	26	27
28	29	30	31			

## 6月June

S	M	T	W	T	F	S
			1	2	3	
4	5	6	7	8	9	10
11	12	13	14	15	16	17
18	19	20	21	22	23	24
25	26	27	28	29	30	

## 7月July

S	M	T	W	T	F	S
						1
2	3	4	5	6	7	8
9	10	11	12	13	14	15
16	17	18	19	20	21	22
23	24	25	26	27	28	29
30	31					

## 8月August

S	M	T	W	T	F	S
						1
2	3	4	5	6	7	8
9	10	11	12	13	14	15
16	17	18	19	20	21	22
23	24	25	26	27	28	29
30	31					

## 9月September

S	M	T	W	T	F	S
					1	2
3	4	5	6	7	8	9
10	11	12	13	14	15	16
17	18	19	20	21	22	23
24	25	26	27	28	29	30

## 10月October

S	M	T	W	T	F	S
	1	2	3	4	5	6
7	8	9	10	11	12	13
14	15	16	17	18	19	20
21	22	23	24	25	26	27
28	29	30	31			

## 11月November

S	M	T	W	T	F	S
					1	2
3	4	5	6	7	8	9
10	11	12	13	14	15	16
17	18	19	20	21	22	23
24	25	26	27	28	29	30

## 12月December

S	M	T	W	T	F	S
						1
2	3	4	5	6	7	8
9	10	11	12	13	14	15
16	17	18	19	20	21	22
23	24	25	26	27	28	29
30	31					

# 2024

## 1月January

S	M	T	W	T	F	S
	1	2	3	4	5	6
7	8	9	10	11	12	13
14	15	16	17	18	19	20
21	22	23	24	25	26	27
28	29	30	31			

## 2月February

S	M	T	W	T	F	S
					1	2
3	4	5	6	7	8	9
10	11	12	13	14	15	16
17	18	19	20	21	22	23
24	25	26	27	28	29	30

## 3月March

S	M	T	W	T	F	S
						1
2	3	4	5	6	7	8
9	10	11	12	13	14	15
16	17	18	19	20	21	22
23	24	25	26	27	28	29
30	31					

## 4月April

S	M	T	W	T	F	S
						1
2	3	4	5	6	7	8
9	10	11	12	13	14	15
16	17	18	19	20	21	22
23	24	25	26	27	28	29
30	31					

## 5月May

S	M	T	W	T	F	S
					1	2
3	4	5	6	7	8	9
10	11	12	13	14	15	16
17	18	19	20	21	22	23
24	25	26	27	28	29	30
31						

## 6月June

S	M	T	W	T	F	S
						1
2	3	4	5	6	7	8
9	10	11	12	13	14	15
16	17	18	19	20	21	22
23	24	25	26	27	28	29
30						

## 7月July

S	M	T	W	T	F	S
						1
2	3	4	5	6	7	8
9	10	11	12	13	14	15
16	17	18	19	20	21	22
23	24	25	26	27	28	29
30	31					

## 8月August

S	M	T	W	T	F	S
						1
2	3	4	5	6	7	8
9	10	11	12	13	14	15
16	17	18	19	20	21	22
23	24	25	26	27	28	29
30	31					

# 自111學年度起適用的大學多元入學方案

## 大學考招理念與規劃原則

願景：在多元價值體系之下，落實適性發展的理念

目標：大學選才多元、高中教學活化、學生學習完整、促進社會流動

## 考招規劃原則

- ✔ 大學招生維持多管道、多資料參採方式。考招設計應能有助於推動新課綱強調素養、跨領域及多元選修之精神。
- ✔ 招生管道以申請入學為主，尊重大學校系自訂不同管道招生條件，並重視學習歷程；藉由檢視多種類資料激勵學生適性發展。
- ✔ 入學考試將配合大學選才需求辦理。入學考試時程之安排應避免影響高中正常教學及學生多元適性學習。

## 111學年度起考招制度微調

### 考試方面：

#### 110學年度以前方案

#### 考試類型

- 高中英語聽力測驗(英聽)
- 學科能力測驗(學測)
- 術科考試
- 指定科目考試(指考)

#### 111學年度起方案微調項目

- 指考改為分科測驗
- 只有指考改變!!**

#### 考試時間

- 英聽於高三上學期
- 學測於高三寒假辦理
- 術科在高三春節前後辦理
- 指考在高三畢業後辦理

- 考試時序點一致
- 沒有改變!!**

#### 考試科目

- 學測5科自由選考
- 指考10科自由選考

- 學測維持6科自由選考
- 分科測驗採7科自由選考
- 考科減少!!**

## 命題方式

- 逐步研發素養試題、修題入庫
- 以選擇題為主
- 卷卡分開
- 持續推動素養導向命題
- 新增混合題型
- 新式答題卷(卷卡合一)

**命題更精進!!**

## 招生方面：

### 110學年度以前方案

#### 招生管道

- 繁星推薦
- 個人申請
- 考試分發

### 111學年度起方案微調項目

- 招生管道維持三種
- 沒有改變!!**

#### 繁星推薦

- 先以學測篩選，再依高中在校成績分發

- 維持不變

#### 申請入學

- 甄試在高三下學期進行
- 先以學測(至多4科)篩選，再以甄試(書審、面試、筆試或實作)來錄取
- 上傳備審資料PDF檔

- 甄試改於高三課程結束後辦理
- 從學習歷程檔案產出、上傳備審資料
- 信效度更高!!**
- 高三學習完整!!**

#### 分發入學

- 先以學測檢定，再以指考分發

- 先以學測檢定，再以學測及分科測驗分發

★備註：「大學多元入學方案(111學年度起適用)」業經大學招生委員會招聯會(以下簡稱招聯會)於106年公布，可至招聯會(<http://www.jbcrc.edu.tw/>)網站「首頁」-「入學管道」查看方案內容或直接洽詢02-2368-1913。

# 目錄

<b>壹、113學年度大學多元入學方案</b> .....	<b>1</b>
一、113學年度的招考制度	2
二、大學多元入學管道架構圖	6
三、大學多元入學方案簡表	8
四、113學年度大學多元入學考試招生重要日程表	12
五、113學年度大學多元入學重要叮嚀	15
<b>貳、大學多元入學方案介紹</b> .....	<b>17</b>
一、你要面對的統一考試	18
二、各項考試與入學管道的關係	23
三、你可以選擇的入學管道	24
四、可以幫助你選擇大學校系的輔助系統	42
<b>參、大學多元入學Q&amp;A</b> .....	<b>44</b>
<b>肆、大學多元入學諮詢管道</b> .....	<b>66</b>

## 壹、113學年度大學多元入學方案

- 一、113學年度的招考制度
- 二、大學多元入學管道架構圖
- 三、大學多元入學方案簡表
- 四、113學年度大學多元入學考試招生重要日程表
- 五、113學年度大學多元入學重要叮嚀



# 一、113學年度的招考制度

## (一)招生制度

### 1. 繁星推薦

(1) 「在校學業成績」之計算範圍為高一、高二、高三上共五個學期。

※在校學業成績係指「各學期學業成績總平均」之平均成績。

(2) 各必修單科學業成績採計範圍為高一、高二共四個學期，其中「國語文」、「英語文」、「生活科技」和「資訊科技」採計至高三上學期。

### 2. 申請入學

招生管道第二階段採計學習歷程之佔分比例：

◆P1：學生學習歷程、P2：校系自辦之面試筆試實作等

(1) 一般校系：

$P1 \geq P2$  或  $|P2 - P1| \leq 10\%$  校系滿足其中一項即可。

(2) 醫學系及牙醫學系、術科校系(音樂系、體育系及美術系)：

$P1 \geq 10\%$ 。

※甄選總成績之佔分比：學測成績之比例 $\leq 50\%$ ，綜合學習表現

$P(P=P1+P2) \geq 50\%$

### 3. 分發入學

採計考科數  $3 \leq (\text{學科能力測驗} + \text{分科測驗} + \text{術科}) \leq 5$

其中學科能力測驗 $\leq 4$ (不含術科)，分科測驗 $\geq 1$

◆分發入學管道自111學年度起可採計學測成績

4. 111學年度起大學申請入學學習準備建議方向暨113、114學年度繁星推薦、申請入學、分發入學招生管道數學考科參採查詢系統，已公告於招聯會(<http://www.jbcrc.edu.tw>)網站

(1) 大學申請入學參採高中學習歷程資料完整版查詢系統

[https://www.cac.edu.tw/cacportal/jbcrc/LearningPortfolios\\_MultiQuery\\_ppa/index.php](https://www.cac.edu.tw/cacportal/jbcrc/LearningPortfolios_MultiQuery_ppa/index.php)



(2) 113、114學年度繁星推薦、申請入學、分發入學招生管道數學考科參採查詢系統

<https://srecruit.moe.edu.tw/mathsys/>



## (二) 考試重要提醒

### 1. 考試科目：

- (1) 學科能力測驗：包括國文、英文、數學A、數學B、社會、自然共6科，考生可自由選考。其中國文考科分為兩節施測，分別為國文(一)：國語文綜合能力測驗(簡稱國綜)，國文(二)：國語文寫作能力測驗(簡稱國寫)。考試天數為3天。
- (2) 分科測驗：包括數學甲、物理、化學、生物、歷史、地理、公民與社會共7考科。考生可自由選考。考試天數為2天。

### 2. 題型：

考科		題型	選擇題	選填題	混合題/非選擇題
高中英語聽力測驗			√		
學科能力測驗	國文	國綜	√		√
		國寫			√(非全選)
	數學A、數學B	√	√	√	
英文、社會、自然			√		√
分科測驗	數學甲		√	√	√
	物理、化學、生物 歷史、地理、公民		√		√

※混合題是指同時包含選擇(填)題與非選擇題的題型，為題組形式。

### 3. 答題卷：

- (1) 高中英語聽力測驗：為A4答題卷，並有簽名欄位。
- (2) 學科能力測驗：各科均有簽名欄位。國寫為一張A3正反面答題卷僅作答非選擇題；其餘各科均為一張A3正反面答題卷，同時作答選擇題與非選擇題，發放時會對折為A4。第壹部分為純選擇題作答劃記區，第貳部分為混合題組或非選擇題作答區。

(3) 分科測驗：各科均有簽名欄位。各科為一張A3正反面答題卷，同時作答選擇題與非選擇題，發放時會對折為A4；第壹部分為純選擇題作答劃記區，第貳部分為混合題組或非選擇題作答區。

### (4) 答題卷簽名注意事項

- ① 答題卷上印有考生應試號碼與姓名，考生入座後應以目視方式確認。高中英語聽力測驗於考試開始鈴聲響畢後依播音指示；學科能力測驗與分科測驗自各節考試開始鈴響起，考生應確認答題卷上所印確為本人之應試號碼與姓名後，於「確認後考生簽名」欄以正楷簽全名。
- ② 考生因特殊情況使用備用答題卷時，雖備用答題卷上無考生本人之應試號碼與姓名，但考生仍須於備用答題卷上之「確認後考生簽名」以正楷簽全名。

### 4. 成績表示：學測與分科測驗之成績表示均為級分制。

- (1) 學科能力測驗：成績使用於繁星推薦、申請入學與分發入學檢定各科最高為15級分；使用於分發入學採計各科最高為60級分。
- (2) 分科測驗：各科最高為60級分

### 5. 英聽考試時間調整：

自112學年度起，預備時間為10分鐘(原為15分鐘)、考試時間為50分鐘(原為45分鐘)，調整後之考試時間如下表。

113 英聽考試時間表

上午場時間	作業事項	下午場時間
11:00	預備鈴響：持應試有效證件正本入場	02:00
11:00-11:10	考生身分查驗	02:00-02:10
11:10	考試開始鈴響：鈴聲響畢考生不得入場	02:10
11:10-12:00	考試說明及正式考試	02:10-03:00
12:00	考試結束鈴響：鈴響前考生不得出場	03:00

## 二、大學多元入學管道方案架構圖

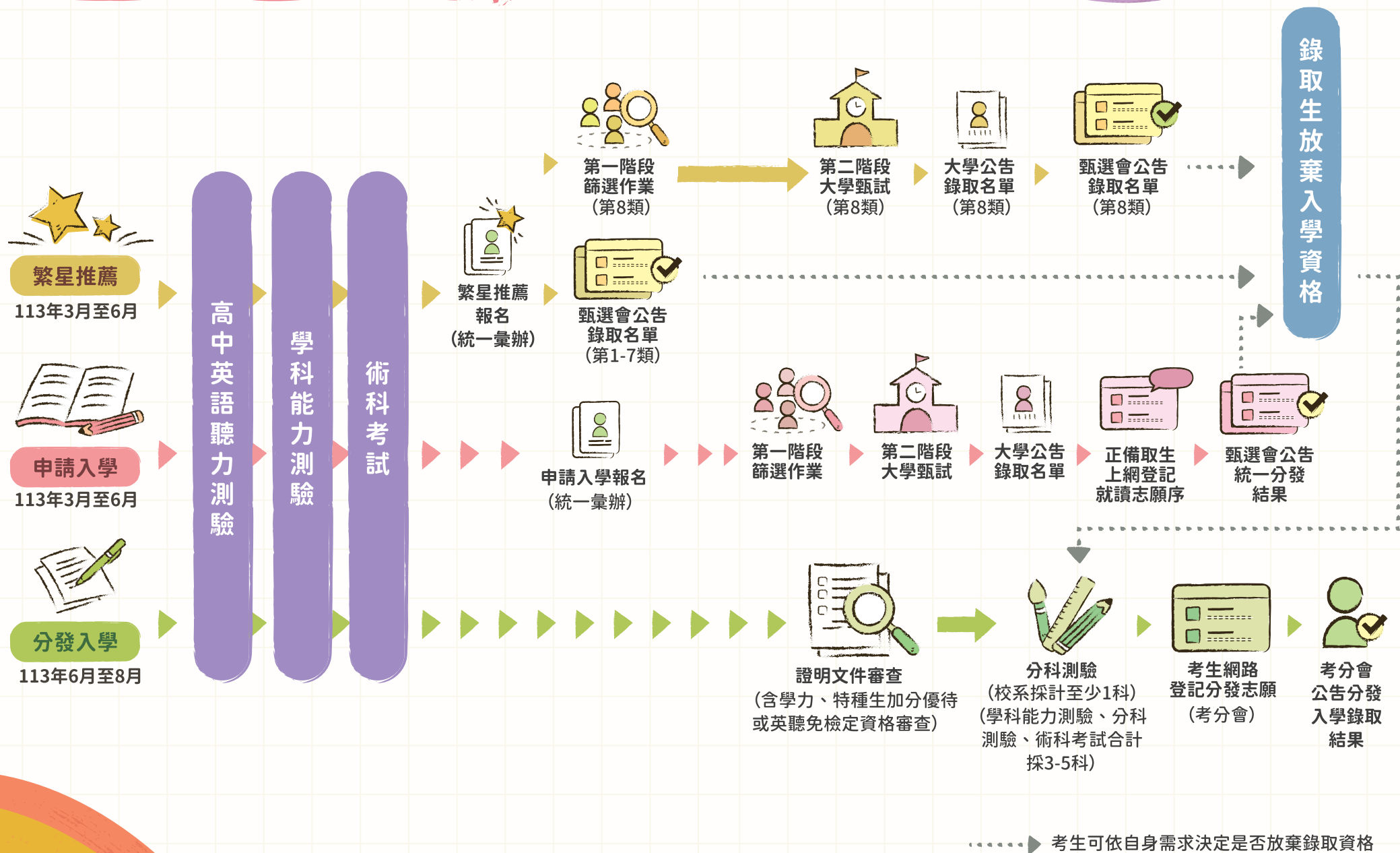

### 三、大學多元入學方案簡表

項目	繁星推薦	申請入學	分發入學
承辦單位	大學甄選入學委員會		大學考試入學分發委員會
考試	<ol style="list-style-type: none"> <li>1.學科能力測驗(大學校系參採最多4科)。</li> <li>2.術科考試(部分校系採計)。</li> <li>3.高中英語聽力測驗(部分校系檢定)。</li> </ol>	<ol style="list-style-type: none"> <li>1.學科能力測驗(大學校系參採最多4科)。</li> <li>2.術科考試(部分校系採計)。</li> <li>3.高中英語聽力測驗(部分校系檢定)。</li> </ol>	<ol style="list-style-type: none"> <li>1.學科能力測驗(可用於檢定或採計)。</li> <li>2.分科測驗(大學校系至少採計1科)。</li> <li>3.術科考試(部分校系採計)。</li> <li>4.高中英語聽力測驗(部分校系檢定)。</li> </ol>
報考資格	<ol style="list-style-type: none"> <li>1.全程均就讀國內同一高級中等學校並修滿高一、高二各學期及高三上學期之應屆畢業生。</li> <li>2.高一、高二、高三上學期「各學期學業成績總平均」之平均成績全校排名百分比符合大學規定，得由其就讀高中推薦。</li> <li>3.當學年度學科能力測驗、術科考試、當學年度或前兩學年度內之英聽測驗成績通過大學校系檢定標準。</li> </ol>	當學年度學科能力測驗、術科考試、當學年度或前兩學年度內之英聽測驗成績通過大學校系檢定標準，可申請符合志趣之大學校系。	凡公、私立高中(職)畢業生或具同等學力，經考分會學力證明文件審查通過者，均能參加「分發入學」。
報名方式	由高中推薦報名	<ol style="list-style-type: none"> <li>1.一律採網路報名。</li> <li>2.分為「考生個別報名」及「學校集體報名」兩種方式。</li> </ol>	一律採網路登記。

項目	繁星推薦	申請入學	分發入學
報名校系數	<ol style="list-style-type: none"> <li>1.符合報名資格之考生僅限被推薦至一所大學之1個學群。</li> <li>2.選填志願數依該學群之規定。</li> </ol>	參加申請入學之每一考生，申請校系數以6校系(含)為限。	每位考生選填之志願不得超過100個。
篩選	<p><b>第1~7類學群</b></p> <ol style="list-style-type: none"> <li>1.通過各大學校系所訂之學科能力測驗、術科考試、英聽測驗成績檢定標準。</li> <li>2.依高中推薦優先順序、報名學生選填之校系志願序及校系訂定之分發比序項目順序進行分發作業。</li> <li>3.第一輪分發各大學錄取同一高中學生以1名為限。</li> <li>4.第一輪分發後校系仍有缺額者，再進行第二輪分發作業。</li> </ol> <p><b>第8類學群</b></p> <ol style="list-style-type: none"> <li>1.依大學校系所訂學科能力測驗、英聽測驗成績檢定標準、高中推薦優先順序、報名學生選填之校系志願序及校系訂定之比序項目順序進行第1輪篩選，每所高中通過篩選學生至多1名。</li> </ol>	學科能力測驗、術科考試、英聽測驗、大學程式設計先修檢測(簡稱APCS)成績之檢定、倍率篩選、採計及參酌方式由大學校系自訂。	依各大學校系自訂之招生條件，須通過「學測及分科測驗採計科目最低登記標準(未加權級分)、學科能力測驗及英聽測驗檢定」，後依「採計科目加權」計分，同分時依參酌科目順序擇優錄取。惟採計科目未報考者該校系不予分發。



項目	繁星推薦	申請入學	分發入學
篩選	2.第1輪篩選後如未達預定面試人數，再依校系所訂之比序項目進行第2輪篩選，以達預定面試人數。		
各校系甄試	<b>第8類學群</b> 面試內容由各校自訂，學生無須準備備審資料。 面試作業時程，併同申請入學第2階段指定項目甄試(113/5/16~6/2)。	1.大學校系得自辦指定項目甄試。 2.各校指定項目甄試辦理時間於113/5/16~6/2。	無
公布錄取名單	<b>第1~7類學群</b> 1.由甄選會比序分發。 2.由各大學寄發錄取通知單。 <b>第8類學群</b> 1.由甄選會公告通過第8類學群第1階段篩選結果。 2.大學公告錄取名單並寄發甄試成績單。 3.甄選會網路公告錄取名單。	1.可列備取名額。 2.正備取生登記就讀志願序後，由甄選會統一分發，每名錄取生至多分發至1校系。 3.未上網登記就讀志願序者，視同自動放棄錄取資格。	考分會統一放榜，每名考生至多分發錄取1校系。
限制條件	1.未於規定期限內放棄特殊選才錄取資格者，不得報名大學繁星推薦招生。	1.未於規定期限內放棄特殊選才錄取資格者，不得報名大學申請入學招生。	未於各招生管道規定期限內放棄大學特殊選才、繁星推薦、申請入學、科技校院特殊選才、繁星甄選、

項目	繁星推薦	申請入學	分發入學
限制條件	2.同時符合「大學繁星推薦」及「科技校院繁星計畫」報考資格者，僅得擇一報名。	2.獲分發之錄取生即取得入學資格。	日間部四年制申請入學及四技二專甄選及技優入學、身心障礙生甄試、運動績優甄試、師資保送、醫事保送、軍校正期班甄選入學等錄取資格者，均不得參與分發入學招生。
	3.通過第8類學群醫學系第1階段篩選學生，不得再於申請入學管道報名同一大學之醫學系。通過第8類學群牙醫學系第1階段篩選學生，不得再於申請入學管道報名同一大學之牙醫學系。	3.統一分發結果公告後，獲分發之錄取生如參加其他入學管道而獲錄取者，應至其他入學管道之錄取大學報到前，完成聲明放棄入學資格，否則一經發現，即取消其申請入學之錄取資格。惟113年6月13日統一分發結果公告前，已於其他入學管道錄取且完成報到者，不適用本項之規定。	
	4.第1~7類學群分發錄取生不得報名當學年度大學「申請入學」及參加「科技校院日間部四年制申請入學」第一階段篩選。	4.未依簡章規定期限內至甄選會網站完成放棄入學資格者，不得參加大學分發入學招生及四技二專日間部聯合登記分發入學招生。	
	5.未依簡章規定期限內至甄選會網站完成聲明放棄入學資格者，不得參加大學分發入學招生、四技二專甄選入學招生及四技二專日間部聯合登記分發入學招生。		
	6.第8類學群錄取生，無論放棄與否，一律不得參加申請入學統一分發網路就讀志願序登記。		

## 四、113學年度大學多元入學考試招生重要日程表

\* 各項考試及招生日期以113學年度各簡章為準

考試及招生日期	繁星推薦	申請入學	分發入學
112/08	大考中心發售考試簡章(含英聽測驗、學科能力測驗、分科測驗)(8/7)		
	術科考試委員會發售術科考試簡章(8/7)		
112/09	公告檢定英聽校系(8/31第一次)		
	英聽測驗(1)報名(9/7-9/14)		
112/10	英聽測驗(1)(10/21)		
	公告校系參採之學測科目、公告參加術科考試校系(10/25)		
112/11	學科能力測驗報名(10/31-11/14)		
	術科考試報名(10/31-11/14)		
	寄發英聽測驗(1)成績單(11/2)		
	公告繁星推薦招生簡章(11/3) (開放校系分則查詢系統)	公告申請入學招生簡章(11/3) (開放校系分則查詢系統)	公告分發入學招生簡章(11/3) (開放校系分則查詢系統)
112/12	英聽測驗(2)報名(11/8-11/14)		
	發售繁星推薦簡章(12/1)	發售申請入學簡章(12/1)	發售分發入學簡章(12/1)
	英聽測驗(2)(12/16)		
113/01	寄發英聽測驗(2)成績單(12/28)		
	學科能力測驗考試(1/20-1/22)		
113/02	術科考試美術組(1/29-1/30)		
	術科考試體育組(2/2-2/4)		
	術科考試音樂組(2/5-2/7)		
113/03	公布學科能力測驗成績及統計資料(2/27)		
	寄發學科能力測驗成績單(2/27)		
	申請學測考試成績複查(2/27-3/4)		
	寄發術科成績單(2/29)		
113/03	申請術科考試成績複查(2/29-3/6)		
	術科成績複查結果通知(3/12)		
113/03	學測成績複查結果通知(3/12)		

考試及招生日期	繁星推薦	申請入學	分發入學
113/03	1. 繁星推薦繳費報名(3/12-3/13)	1. 申請入學繳費(3/20-3/22)	
	2. 公告第1-7類學群錄取名單及第8類學群通過第1階段篩選結果(3/19)	2. 申請入學報名(3/21-3/22)	
113/04	3. 錄取生放棄入學資格截止(3/21)	3. 公告第一階段(學測、術科成績)篩選結果(3/28)	★學生上傳及高中提交學習歷程資料(即修課紀錄(不含第6學期)、課程學習成果、多元表現)至學習歷程中央資料庫(EP)(4/1~4/23, 依國教署公文為準)(學生上傳繳交截止日依就讀高中規定)
		4. 大學寄發指定項目甄試通知、繳交甄試費用(大學自訂)	
113/05			★學習歷程中央資料庫(EP)將學習歷程資料(即修課紀錄、課程學習成果、多元表現)給甄選會(4/25~4/26)
	大學醫牙學系辦理第8類學群第2階段面試(5/16-6/2)	1. 第1階段通過篩選考生上傳(勾選)審查資料至甄選會(5/2-5/8)(各大學繳交截止日詳見簡章校系分則)	發售大學分發入學登記相關資訊(4/16)
113/05		★各高中將學習歷程資料之第6學期修課紀錄PDF檔給甄選會(5/9-10)	

## 五、113學年度大學多元入學重要叮嚀

考試及招生日期	繁星推薦	申請入學	分發入學
113/05		<ul style="list-style-type: none"> <li>★ 學生至甄選會系統確認第6學期修課紀錄PDF檔(5/13-14)</li> <li>2.大學校系辦理指定項目甄試(5/16-6/2)</li> </ul>	
113/06	<ul style="list-style-type: none"> <li>1.大學醫牙學系公告第8類學群第2階段面試錄取名單並上傳錄取名單至甄選會(6/3前)</li> <li>2.甄選會統一公告第8類學群錄取名單(6/5)</li> <li>3.第8類學群錄取生放棄入學資格截止(6/16)</li> </ul>	<ul style="list-style-type: none"> <li>1.大學公告錄取名單並寄發甄選總成績單(6/3前)</li> <li>2.正備取生向甄選會登記就讀志願序(6/6-6/7)</li> <li>3.公告統一分發結果(6/13)</li> <li>4.錄取生放棄入學資格截止(6/16)</li> </ul>	<ul style="list-style-type: none"> <li>1.分科測驗報名(6/6-6/18)</li> <li>2.登記分發相關證明文件審查申請及繳件(6/1-6/20)</li> </ul>
113/07			<p><b>分科測驗(7/12-7/13)</b></p> <ul style="list-style-type: none"> <li>1.寄發分科測驗成績單(7/29)</li> <li>2.公布採計組合成績人數累計表及最低登記標準(7/29)</li> <li>3.繳交登記費(7/29-8/4)</li> <li>4.網路登記分發志願(8/1-8/4)</li> </ul>
113/08			分發入學錄取公告(8/15)

\* 欲報名術科考試美術、音樂各項目及體育之考生，自112/10/25起，可至「甄選會」及「考分會」網頁查詢各入學管道參採術科之校系。



1. 經「113學年度大學辦理特殊選才招生計畫」(以下簡稱特殊選才)錄取且完成報到之考生，未於錄取學校規定之期限內放棄錄取資格者，一律不得參加113學年度大學繁星推薦招生(以下簡稱繁星推薦)、大學申請入學招生(以下簡稱申請入學)、大學分發入學招生(以下簡稱分發入學)、科技校院繁星計畫聯合推薦甄選入學、科技校院四年制及專科學校二年制特殊選才入學聯合招生、科技校院日間部四年制申請入學聯合招生、四技二專之技優保送入學、技優甄審入學、甄選入學與日間部聯合登記分發入學。
2. 報名參加大學「繁星推薦」及「申請入學」招生之每一考生，皆應至大學甄選入學委員會(以下簡稱甄選會)網址(<https://www.cac.edu.tw/>)，自行設定個人專屬之密碼。本組密碼係為報名、錄取結果(或篩選、分發結果)查詢、上傳審查資料、登記志願序、網路聲明放棄入學資格作業等系統所需輸入的證號，請妥善保管，切勿將密碼告知他人。
3. 考生已報名「繁星推薦」者不得重複報名「科技校院繁星計畫」；「繁星推薦」第1-7類學群錄取生，無論放棄與否，一律不得報名「申請入學」，亦不得參加「科技校院日間部四年制申請入學」第一階段篩選。「繁星推薦」第8類學群通過篩選學生不得報名「申請入學」同一大學之同一校系，「繁星推薦」第8類學群錄取生不得參加「申請入學」統一分發。
4. 考生通過「申請入學」第一階段篩選後，務必記得參閱招生簡章各大學第二階段指定項目甄試之規定，或上網參閱校系公告之相關訊息。第二階段指定項目甄試，各大學校系規定繳交之審查資料，除另有規定外，一律以網路上傳(勾選)方式繳交至甄選會。校系如有要求課程學習成果、多元表現之審查項目，考生可自高級中等教育階段學生學習歷程資料庫(以下簡稱學習歷程中央資料庫)中勾選資料檔案後上傳，或自行製作PDF格式檔案後上傳，每一校系「勾選上傳」或「PDF上傳」僅限擇一方式辦理；考生若於學習歷程中央資料庫無資料檔案者，皆以「PDF上傳」方式辦理。

\*溫馨提醒：報名各項考試或招生前，應詳閱各考試或招生簡章之規定。

5. 「申請入學」正備取生、「113學年度離島地區及原住民籍高級中等學校應屆畢業生升學國(市)立師範及教育大學聯合保送甄試」(以下簡稱師資保送)正備取生及「113學年度原住民族及離島地區醫事人員養成計畫公費生甄試」(以下簡稱醫事保送)正備取生，應同時於113/6/6-6/7至「甄選會」網站登記就讀志願序，未上網登記視同放棄錄取資格。考生需在期間內完成上網選填志願序，且務必將志願表存檔或列印，作為完成登記之憑據。「繁星推薦」第8類學群錄取者，無論放棄與否，一律不得再參加「申請入學」網路就讀志願序登記。
6. 「申請入學」未獲分發錄取欲參加「分發入學」的考生，務必把握時間於113/6/18前向大學入學考試中心報名分科測驗。
7. 參加分發入學招生之考生除下列兩者外，均須於113/6/20前上傳學力證明文件至大學考試入學分發委員會(以下簡稱考分會)，經審查通過後，始可參與分發：(1)由學校(不含非學校型態實驗教育機構)集體報名分科測驗之應屆畢業生。(2)曾於93-112學年度參與分發入學並通過「學力證明文件審查」之考生。
8. 原住民等特種生欲申請加分優待者，均須於113/6/20前向考分會提出特種生審查申請，經審查通過後，始可享有加分優待。
9. 所有考生(含術科音樂組考生)均須報名至少1科分科測驗，始得參與分發入學。考生可參考分發入學校系分則，依校系規定選擇報考科目。
10. 分發入學採網路登記志願，考生可向考分會購買「113學年度大學分發入學登記相關資訊」參考，於繳交登記費(113/7/29上午9:00-8/4中午12:00)後，才能至考分會網站「登記分發志願系統」設定通行碼並選填志願。考生務必妥善保管通行碼及相關個人資料，以防被冒用。
11. 分發入學選填志願時間為四天(113/8/1上午9:00-8/4下午4:30)，一定要在期間內至考分會網站選填並送出志願，並將考分會回傳之志願表存檔或列印，作為完成登記之憑據。

\*溫馨提醒：報名各項考試或招生前，應詳閱各考試或招生簡章之規定。

## 貳、大學多元入學方案介紹

- 一、你要面對的統一考試
- 二、各項考試與入學管道的關係
- 三、你可以選擇的入學管道
- 四、可以幫助你選擇大學校系的輔助

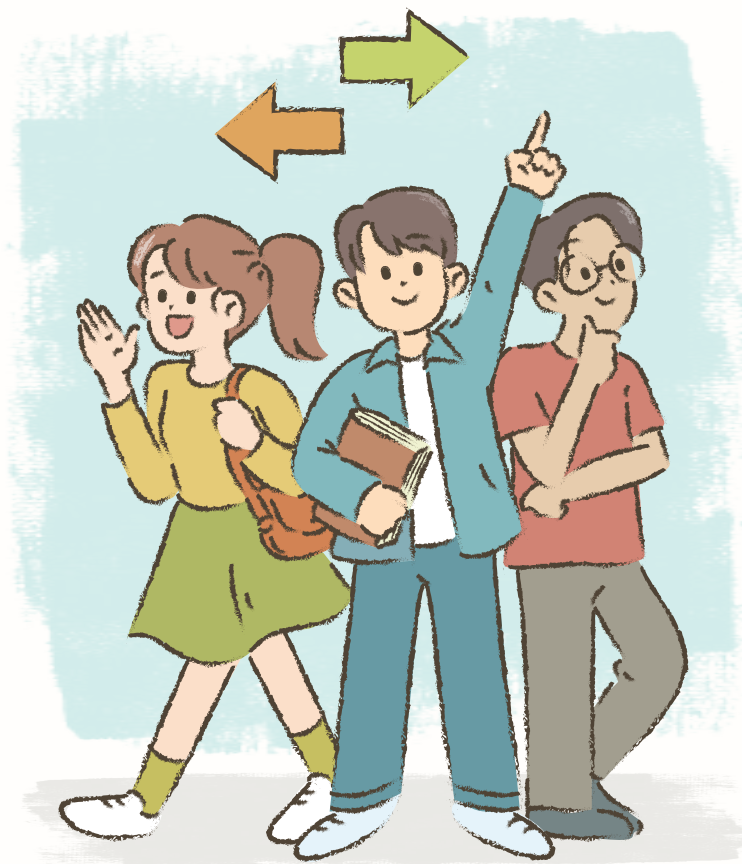

## 一、你要面對的統一考試

### ◆ 學科能力測驗

評量基本核心能力，以部定必修課程為測驗內容

(一) 學科能力測驗由大學入學考試中心於113/1/20(六)~1/22(一)辦理。

(二) 學科能力測驗考試科目包括國文、英文、數學A、數學B、社會、自然共6科7節次，考生可自由選考，成績採級分制，每科最高15級分(於分發入學採計時，每科最高60級分)。測驗範圍請參考表一。





1. 國文考科分為兩節施測，分別為國文(一)：國語文綜合能力測驗(簡稱國綜)；國文(二)：國語文寫作能力測驗(簡稱國寫)，成績各占50%。

2. 學科能力測驗各考科的題型可包括：選擇題型(單選題、多選題)、選填題型(僅數學A、數學B)，並有非選擇題型或者混合題型，混合題型是指同時包含選擇(填)題及非選擇題的題型，為題組形式。國寫的題型全為非選擇題。

3. 學科能力測驗各考科的考試時間，國文考科之國綜、國寫節次各90分鐘；英文、數學A、數學B考科各100分鐘；社會、自然考科各110分鐘。

(三) 學科能力測驗成績可提供大學繁星推薦、申請入學、分發入學及科技校院日間部四年制申請入學、中央警察大學單獨招生、軍校甄試入學、大學進修學士班申請入學等各項招生管道採用，採用方式悉依各招生簡章之規定辦理。

表一、學科能力測驗的測驗範圍

考試科目	測驗範圍	課綱依據
 國文 註1	必修國文	108 課綱
 英文	必修英文	
 數學A	10年級必修數學 11年級必修數學A類	
 數學B	10年級必修數學 11年級必修數學B類	
 社會 註2	必修歷史、必修地理 必修公民與社會	
 自然 註3	必修物理、必修化學、必修生物 必修地球科學(含探究與實作)	

- 註1：國文考科包括國綜與國寫，成績各占50%，分節施測。
- 註2：社會考科中的歷史、地理、公民與社會三科試題以占分比例相當為原則。
- 註3：自然考科中的物理、化學、生物與地球科學四科試題以占分比例相當為原則，並包括探究與實作的學習內容。

## ◆ 分科測驗

評鑑關鍵學科能力，以部定必修與部定加深加廣選修課程為測驗範圍

(一) 分科測驗由大學入學考試中心於113/7/12(五)~7/13(六)辦理。

(二) 分科測驗考試科目包括數學甲、物理、化學、生物、歷史、地理、公民與社會共7考科。考生可自由選考。測驗範圍請參考表二。

1. 分科測驗各考科的題型可包括：選擇題型(單選題、多選題)、選填題型(僅數學甲)，並有非選擇題型或者混合題型，混合題型是指同時包含選擇(填)題及非選擇題的題型，為題組形式。

2. 分科測驗各考科的考試時間：各科均為80分鐘。

(三) 分科測驗成績提供分發入學或大學進修學士班採用，採用方式悉依各招生簡章之規定辦理。



## 表二、分科測驗的測驗範圍

考試科目	部定必修	部定加深加廣選修	課綱依據
數學甲	10年級必修數學 11年級必修數學A類	數學甲類	108 課綱
歷史	必修歷史	族群、性別與國家的歷史 科技、環境與藝術的歷史 探究與實作：歷史學探究	
地理	必修地理	空間資訊科技 社會環境議題 探究與實作：地理與人文社會科學研究	
公民與社會	必修公民與社會	現代社會與經濟 民主政治與法律 探究與實作：公共議題與社會探究	
物理註	必修物理	力學一 力學二與熱學 波動、光及聲音 電磁現象一 電磁現象二與量子現象	
化學註	必修化學	物質與能量 物質構造與反應速率 化學反應與平衡一 化學反應與平衡二 有機化學與應用科技	
生物註	必修生物	細胞與遺傳 生命的起源與植物體的構造與功能 動物體的構造與功能 生態、演化及生物多樣性	

• 註：物理、化學、生物三個考科的測驗範圍，皆包含探究與實作的學習內容。

## 二、各項考試與入學管道的關係

### 考生參加各項考試與可選擇之入學管道說明如下：

- (一) 僅參加「學科能力測驗」  
可選擇繁星推薦及申請入學，前者由高中向大學校系推薦符合條件之應屆畢業生，後者由考生個人向大學校系申請。
- (二) 僅參加「分科測驗」  
僅可選擇分發入學管道，且僅可登記不檢定亦不採計學科能力測驗之大學校系為志願。
- (三) 「學科能力測驗」及「分科測驗」兩種考試均參加  
可選擇繁星推薦、申請入學與分發入學三種入學管道。

### ◆ 高中英語聽力測驗

- (一) 高中英語聽力測驗由大學入學考試中心於112/10/21(六)及112/12/16(六)辦理兩次考試。考生可自由報考，若兩次皆報考則成績擇優使用。測驗範圍為108課綱部定第10、11年級必修英文。
- (二) 成績採等級制，可作為大學繁星推薦、申請入學與分發入學管道之檢定項目，學生亦可上傳為多元表現項目之一。各招生管道使用本測驗成績之方式，悉依各招生簡章之規定辦理。
- (三) 播音方式採個別試場使用MP3播放器播音。

### ◆ 術科考試

- (一) 術科考試由大學術科考試委員會聯合會於113/1/29~2/7辦理。
- (二) 術科考試包括音樂、美術、體育等組別，其中音樂及美術兩組各分五項個別計分，考生可自由選考，體育術科只給一個總分，需全部項目應考，請參考表三。
- (三) 術科考試成績可提供繁星推薦、申請入學、分發入學及單獨招生使用，採用方式悉依各招生簡章之規定辦理。

### 表三、術科考試的測驗範圍

科目	考試項目
音樂	分為主修、副修、樂理、聽寫、視唱等五項
美術	分為素描、彩繪技法、創意表現、水墨書畫、美術鑑賞等五項
體育	60公尺立姿快跑、20秒反覆側步、1分鐘屈膝仰臥起坐、立定連續三次跳、1600公尺跑走

### 考試及入學管道關係表

只參加學科能力測驗	只能選擇繁星推薦及申請入學
只參加分科測驗	只能選擇分發入學無需學測成績之校系
學科能力測驗與分科測驗兩種考試都參加	繁星推薦、申請入學與分發入學都可以選擇

\*考生若有意就讀檢定英聽之大學校系，另須參加高中英語聽力測驗考試。

\*考生若有意就讀採計術科之大學校系，另須參加術科考試。

### 三、你可以選擇的入學管道

#### 繁星推薦

強調區域平衡、城鄉就學機會，推動就近入學高中

學科能力測驗

高中英聽測驗

術科考試

各大學校系  
依學系之性質分學群招生

📖 第1類學群：文、法、商、社會科學、教育、管理等學系。

🧪 第2類學群：理、工等學系。

🧬 第3類學群：醫、生命科學、農等學系(醫學系、牙醫學系除外)。

僅限招收高中之音樂、美術、舞蹈(簡稱藝才班)及體育班學生。

🎵 第4類學群：音樂相關學系。

🎨 第5類學群：美術相關學系。

💃 第6類學群：舞蹈相關學系。

🏀 第7類學群：體育相關學系。

甄選會公告錄取名單

第1類至第7類學群錄取生放棄入學資格截止日113/3/21

🏥 第8類學群：醫學系、牙醫學系。

第8類學群甄試錄取

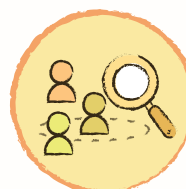

第一階段  
篩選



第二階段  
指定項目甄試



依面試成績  
決定錄取結果  
大學公告  
錄取名單

甄選會公告錄取名單

第8類學群錄取生放棄入學資格截止日113/6/16。



### 三、你可以選擇的入學管道



#### 申請入學

強調適才適所，拔尖扶弱，參採學習歷程、多元表現或透過校系自辦甄試項目進行選才

學科能力測驗

高中英聽測驗

術科考試

有意就讀採計術科之校系  
另須參加術科考試

每人以申請6校系為限



志願1



志願2



志願3



志願4



志願5



志願6

\*「繁星推薦」第1類至第7類學群錄取生、經「特殊選才」錄取且完成報到之考生，一律不得參加「申請入學」報名。

第一階段  
篩選

第二階段  
指定項目甄試

### 申請入學統一分發作業流程

1

大學公告錄取名單  
並寄發甄選總成績單  
(113/6/3前)

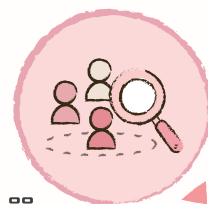

2

錄取生向甄選會  
登記就讀志願序  
(113/6/6~6/7)

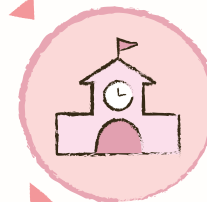

3

甄選會公告統一分發  
結果  
(113/6/13)

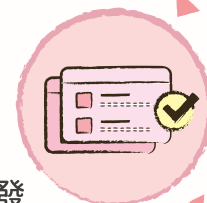

放棄入學資格

未獲分發

報名分科測驗  
113/6/18前

4

錄取生放棄入學  
資格截止  
(113/6/16)

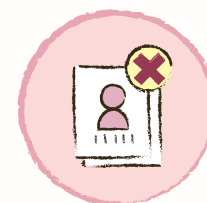

統一分發：

「申請入學」、「師資保送」及「醫事保送」錄取生(含正、備取生)上網登記就讀志願序後，甄選會依錄取生之志願序及名次統一分發，每名錄取生以分發至一校系為限，分發即取得入學資格。

※錄取生未放棄入學資格者，不得參加大學分發入學等招生。

### 三、你可以選擇的入學管道



#### 分發入學

僅參採入學考試成績，直接分發

#### 分科測驗



數學甲



物理



化學



生物



地理



歷史



公民與社會

(考生依大學校系指定之考科自行選考)

學科能力測驗

高中英聽測驗

術科考試

以上可列為校系選才之參採，  
考生若有意就讀之校系有參採者，則須參加該測驗、考試

採用網路選填志願  
每位考生最多可選填100個志願

考生以登記之志願校系順序，依次分發至  
第一個可錄取之志願為止，每人至多錄取一校系。

※採先審核學力資格後登記分發制，通過學力  
證明文件審查者，始可登記志願。

### 網路登記志願流程表



1 銀行或ATM轉帳  
繳交登記費



2 登入考分會登記  
分發志願網站  
輸入身分證字號、  
分科測驗應試號碼、  
驗證碼

離開重新登入



3 自訂通行碼

暫存志願

暫存



4 進入選填志願畫面  
登記志願、檢查志願、  
修改志願

繼續選填



5 完成選填志願  
(志願檔鎖定，停止修改志願)  
考生亦可先至考分會網站下載  
單機版進行模擬選填志願，產  
生志願碼後，登入考分會選填  
志願網站，貼上志願碼並將志  
願送出。



6 儲存志願表  
下載或Email志願表至信箱備存

### 三、你可以選擇的入學管道



#### 特殊選才

特殊選才招生，發掘學生獨特天賦

1

依各大學簡章  
向大學報名

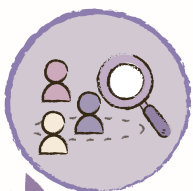

2

大學自辦招生考試  
(112年10月-12月)

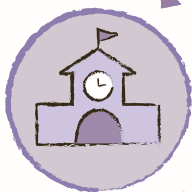

3

大學公告錄取名單



4

錄取生放棄入學資格



大學多元入學方案  
如繁星推薦、申請入學、分發入學

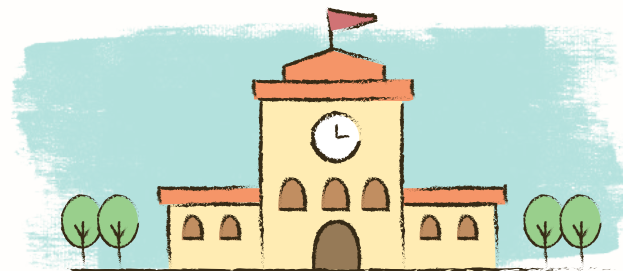

#### 單獨招生

分為全校性單獨招生及宗教類、藝術類、體育類學系單獨招生，由各校自行規劃招生期程及考試項目招收學生。



#### 原住民專班單獨招生

以專班形式提供原住民學生有別於一般系所之教育環境，除強化原住民學生就業職能外，並以文化傳承為取向，學校即部落為其內涵，期許原住民專班學生在學系課程之外，亦能接受原住民族傳統文化育。(只限原住民學生就讀)

## 三、你可以選擇的入學管道

大學多元入學管道(分為繁星推薦、申請入學及分發入學)及特殊選才管道。

### 繁星推薦

強調區域平衡、城鄉就學機會，推動就近入學高中

為平衡城鄉教育資源的落差，體現教育機會均等的公平正義，引導學生就近入學高中職，達成「高中均質、區域均衡」目標，辦理「繁星推薦」。

#### (一) 大學招生

1. 所有大學均可參加。
2. 大學依學系之性質分學群招生：
  - 第一類學群：文、法、商、社會科學、教育、管理等學系。
  - 第二類學群：理、工等學系。
  - 第三類學群：醫、生命科學、農等學系。
  - 第四類學群：音樂相關學系。
  - 第五類學群：美術相關學系。
  - 第六類學群：舞蹈相關學系。
  - 第七類學群：體育相關學系。
  - 第八類學群：醫學系、牙醫學系。

\*第三類學群不含醫學系及牙醫學系。

\*第四類至第七類學群，僅限招收高中之音樂、美術、舞蹈(簡稱藝才班)及體育班學生。
3. 大學校系得另訂原住民外加名額。

#### (二) 高中推薦

1. 被推薦學生須視校系規定參加學科能力測驗、術科考試、高中英語聽力測驗，並需符合下列資格：
  - ① 全程就讀國內同一高級中等學校並修滿高一、高二各學期及高三上學期之應屆畢業生，且高一及、高二、高三上學期「各學期學業成績總平均」之平均成績(以下簡稱在校學業成績)全校排名百分比符合大學之規定。
  - ② 學測、術科考試及英聽測驗成績符合大學所訂之檢定標準。
2. 高中對每大學各學群至多推薦2名，且同一名學生僅限被推薦至一所大學之一個學群。藝才班及體育班學生僅限被推薦至第四至第七類與學生在校所學相關之學群。學生如獲推薦第8類學群A校醫學系(牙醫學系)，並通過第1階段篩選，不得再於申請入學報名A校醫學系(牙醫學系)。
3. 「大學繁星推薦」、「科技校院繁星計畫」等入學方式，高中對同一學生僅能擇一推薦報名；凡重複推薦報名者，一經發現即取消其「繁星推薦」錄取資格。
4. 未於錄取學校規定之期限內放棄「大學特殊選才」錄取資格者，不得報名「大學繁星推薦」招生。
5. 各高中得增加符合資格條件之原住民外加推薦名額。但具原住民身分之學生，應就一般生或原住民生身分擇一參加。
6. 中度或重度聽覺障礙生欲申請免檢定高中英語聽力測驗，須於簡章規定時間內向甄選會提出申請。

### (三) 第1~7類學群分發錄取

1. 以在校學業成績全校排名百分比作為第一個比序項目，百分比小者優先錄取。
2. 經第一項比序結果相同者，以各大學校系自訂之分發比序項目順序條件比序，擇優錄取。經前項比序至最後一項後仍相同者，則增額錄取。
3. 分兩輪分發：
  - ① 第一輪分發：依高中推薦優先順序、報名學生選填之校系志願序、大學校系所訂定學科能力測驗、術科考試、高中英語聽力測驗成績之檢定標準及分發比序項目進行分發作業，各大學錄取同一高中學生以一名為限。對同一高中各藝才班及體育班之學生，其對應之學群亦各以錄取一名為限。
  - ② 第二輪分發：第一輪分發後校系仍有缺額者，依校系所訂定分發比序項目順序條件進行缺額校系分發作業。各大學對同一高中再錄取人數不受一名之限制。
4. 原住民外加名額分發原則與一般生相同。

### (四) 第8類學群甄試錄取

1. 第一階段篩選：
  - ① 依高中推薦優先順序、報名學生選填之校系志願序、大學校系所訂學科能力測驗、高中英語聽力測驗成績之檢定標準及比序項目進行第1輪篩選，通過篩選學生各校至多1名。
  - ② 第1輪篩選後如仍未達校系預定面試人數，依校系所訂之比序項目進行第2輪篩選，以達預定面試人數。
  - ③ 第1~7類學群放榜同時，公告第8類學群可進入第2階段面試名單。
2. 第二階段面試：面試內容由各校自訂，惟不另請學生準備備審資料。考量各校辦理作業時程，併同申請入學第2階段指定項目甄試辦理。
3. 報名費用：除報名費200元外，如經篩選通過且欲參加第二階段面試者，需另向校系繳交面試費用。
4. 錄取：依面試成績決定錄取結果。校系不列備取。錄取名單由各校公告，或於113/6/5至甄選會網站查詢。

## (五) 錄取生之限制

1. 第一類至第七類學群錄取生無論放棄與否，均不得報名當學年度大學「申請入學」；亦不得參加當學年度「科技校院日間部四年制申請入學」第一階段篩選。
2. 第八類學群錄取生不得參加當學年度大學「申請入學」統一分發網路就讀志願序登記。
3. 繁星推薦錄取生如欲參加當學年度大學分發入學招生、四技二專甄選入學招生或四技二專日間部聯合登記分發招生，須依簡章規定期限內至甄選會網站完成聲明放棄入學資格，第一類至第七類學群錄取生放棄入學資格截止日113/3/21、第八類學群錄取生放棄入學資格截止日113/6/16。

### 申請入學

強調適才適所，拔尖扶弱，參採學習歷程、多元表現或透過校系自辦甄試項目進行選才

- (一) 考生須視校系規定參加學科能力測驗及高中英語聽力測驗。
- (二) 符合大學入學資格者可申請志趣相符之大學校系，每人以申請6校系為限。
- (三) 考生若有意就讀採計術科之校系，另須參加術科考試；若有意就讀採計「大學程式設計先修檢測(APCS)」之校系，另須參加APCS檢測。
- (四) 「繁星推薦」第一類至第七類學群錄取生、經「特殊選才」錄取且完成報到之考生，一律不得參加「申請入學」報名。
- (五) 中度或重度聽覺障礙生欲申請免檢定高中英語聽力測驗，須於簡章規定時間內向甄選會提出申請。

- (六) 通過第一階段篩選考生須將各大學校系規定繳交之審查資料以網路方式上傳(勾選)至甄選會，惟部分校系另訂以郵寄或其他方式繳交者，依其規定辦理。校系如有要求課程學習成果、多元表現之審查項目，考生可自高級中等教育階段學生學習歷程資料庫(以下簡稱學習歷程中央資料庫)中勾選資料檔案後上傳，或自行製作PDF格式檔案後上傳，每一校系「勾選上傳」或「PDF上傳」僅限擇一方式辦理；考生若於學習歷程中央資料庫無資料檔案者，皆以「PDF上傳」方式辦理。
- (七) 各大學第二階段指定項目甄試報名、繳費等相關資訊，須依簡章規定時間向該大學完成報名、繳費等相關作業。
- (八) 無論僅錄取單一校系或多個校系，所有正備取錄取生應於規定期間內(113/6/6~6/7)上網至甄選會登記就讀志願序，否則視同放棄錄取資格，不予分發。
- (九) 「繁星推薦」第八類學群錄取生不得參加網路就讀志願序登記，接受統一分發。
- (十) 統一分發：「申請入學」、「師資保送」及「醫事保送」錄取生(含正、備取生)上網登記就讀志願序後，甄選會依錄取生之志願序及名次統一分發，每名錄取生以分發至一校系為限，分發即取得入學資格，未依簡章規定期限內(113/6/16)至甄選會網站完成聲明放棄入學資格者，不得參加當學年度大學分發入學招生及四技二專日間部聯合登記分發招生。統一分發結果公告後，獲分發之錄取生如參加其他入學管道而獲錄取者，應至其他入學管道之錄取大學報到前，完成聲明放棄入學資格，否則一經發現，即取消其「申請入學」之錄取資格。另得否報名參加其他入學管道招生，悉依該入學管道之招生簡章規定辦理。

## 分發入學

僅參採入學考試成績，直接分發

- (一)校系採計  $3 \leq (\text{學科能力測驗} + \text{分科測驗} + \text{術科考試}) \leq 5$ ，其中分科測驗  $\geq 1$ 。
- (二)學科能力測驗及高中英語聽力測驗可列為校系選才之檢定。考生若有意就讀採用學測、英聽檢定之校系，另須參加該測驗並達到檢定標準。
- (三)有意報考音樂系組之考生亦須報名至少1科分科測驗，請務必參考招生簡章之校系分則，依校系規定選擇報考科目。
- (四)未曾通過「93~112學年度學力證明文件審查」之非應屆畢業生，須於113/6/20前將學力證明文件上傳至考分會，經審查通過後，始可參與分發入學招生。
- (五)原住民等特種生申請加分優待者，或聽覺障礙中度以上學生申請英聽免檢定者，須於113/6/20前至考分會網站提出審查申請，經審查通過後，始取得加分優待或免檢定資格。
- (六)大學繁星推薦、申請入學、特殊選才招生、科技校院特殊選才、繁星甄選、四技日間部申請入學、四技二專甄選入學及技優入學、身心障礙生甄試、運動績優甄試、師資保送、醫事人員養成計畫、軍事校院正期班甄選入學之錄取生，未於各招生管道規定期限內放棄資格者，均不得參與分發入學招生。
- (七)分發入學採用網路選填志願，每位考生最多可選填100個志願。登記志願以一次為限，志願送出後不得取消或更改志願。
- (八)考生須於113/7/29上午9:00~8/4中午12:00間繳交登記費，並於113/8/1上午9:00~8/4下午4:30間至考分會網站完成登記志願作業。逾期未完成者不予分發。

## 單獨招生

為提供適才適所之入學管道及發展大學特色，除上述各入學管道外，另可透過單獨招生管道入學大學，分為全校性單獨招生及宗教類、藝術類、體育類學系單獨招生，由各校自行規劃招生期程及考試項目招收學生。

## 原住民學生升學保障制度

原住民學生升學保障制度係為培育原住民人才，以外加名額及加分方式辦理，不影響非原住民學生權益。另為配合原住民族委員會之原住民族高等教育人才培育政策，以專班形式提供原住民學生有別於一般系所之教育環境，除強化原住民學生就業職能外，並以文化傳承為取向，學校即部落為其內涵，期許原住民專班學生在學系課程之外，亦能接受原住民族傳統文化教育，爰設立原住民專班，原住民學生亦能透過專班單獨招生進入大學，相關專班資訊於每年11月公告於教育部原力網(<https://indigenous.moe.gov.tw/>)。

## 特殊選才

### 特殊選才招生，發掘學生獨特天賦

- (一)為改善現行多元入學制度較難鑑別部分具有特殊才能、經歷或成就之學生，並利大學錄取該類真正具有潛力與才能學生。以漸進改變、重視大學自主為精神，由大學提供少量名額，於104-106學年度間以單獨招生方式進行小規模試辦，以招收不同教育資歷之學生。自107學年度納入正式管道，由大學提出構想計畫經教育部審查通過後方可辦理，未來將視政策需求及辦理成效逐年擴增辦理學校及招生名額。
- (二)報考資格：具特殊才能或具不同教育資歷學生(如境外臺生、新住民及其子女、實驗教育學生、持境外學歷報考且同時持國外具公信力之入學用大型測驗成績者)。
- (三)招生方式：各校單獨招生；招生校系可以將工作成就、高中在學表現、競賽表現、證照訓練或其他特殊學習歷程等自訂招生條件，經由大學書面審查、面試、筆試、術科或實作測驗等方式全方面審查後彈性選才。
- (四)招生日程：原則上各校於每年10月底前公告簡章，於10至12月辦理招生，並於次年1月間放榜。

• 註：考生得於112年9月中旬逕上「大學多元入學升學網」網站查詢各校招生資訊或逕至各招生學校網頁查詢招生簡章。



項目	特殊選才
承辦單位	各大學自行辦理
報考資格	凡中華民國國民具公、私立高中(職)畢業或具同等學力認定標準之規定，同時符合以下資格之一者： 1. 具特殊才能。 2. 具不同教育資歷，例如境外臺生、新住民及其子女、實驗教育學生、持境外學歷報考且同時持國外具公信力之入學用大型測驗成績者。
報名方式	依各校招生簡章規定向各辦理學校報名。
報名校系數	依各校招生簡章規定。
考試	由學校自主規劃筆試、面試、書面審查、術科或實作測驗等方式。
篩選	依各校招生簡章規定。
各校系甄試	依各校招生簡章規定。
公布錄取名單	依各校招生簡章規定。
限制條件	1. 特殊選才錄取生，不得重複報到：錄取生於放棄入學資格截止日後為重複報到者，取消其特殊選才全部校系錄取資格。有以下情形者，應擇一校系報到(已辦理報到之錄取生應向原報到學校聲明放棄錄取資格，再至他校報到)： (1) 同時錄取「113學年度大學辦理特殊選才招生」多校系者。 (2) 同時錄取「113學年度科技校院四年制及專科二年制特殊選才入學聯合招生」者。 2. 特殊選才錄取生未依限放棄入學資格不得參加當學年度聯合招生管道：應於錄取學校規定之期限內放棄入學資格，否則不得參加當學年度大學繁星推薦、大學申請入學、大學分發入學、科技校院繁星計畫聯合推薦甄選入學、科技校院四年制及專科學校二年制特殊選才入學聯合招生、科技校院日間部四年制申請入學聯合招生、四技二專之技優保送入學、技優甄審入學、甄選入學、日間部聯合登記分發入學。



## 四、可以幫助你選擇大學校系的輔助系統

### (一) ColleGo!系統簡介

ColleGo!是認識大學校系的線上平台，提供高中生認識校系與選擇校系時可參考之資訊，系統內容分為「大學選才」、「高中育才」與「焦點話題」三個類別。

1. 大學選才：提供學群、學類及學系共三層資訊，以及各大學學校介紹。
2. 高中育才：以五種「探索系列」內容及「三年行動計畫」，幫助學生探索適合的學群、學類、學系。
3. 焦點話題：提供各式校園學習、生涯資訊、及大學資源等最新影音文稿的介紹。

### (二) 系統功能

除了豐富資訊，ColleGo!也建置了閱讀資訊時所需的功能，包含比較功能、搜尋功能與個人化功能等。

1. 比較功能：可一次比較感興趣的學群、學類與學系，以表格方式呈現，能迅速掌握它們的差異。

例如：資訊工程學類v.s.生物資訊學類v.s.電子工程學類

2. 搜尋功能：可利用特定關鍵字，或選擇不同的篩選條件進行學群、學類與學系的進階搜尋，取得自己所需要的資料。

方式	輸入內容示例	搜尋結果
特定關鍵字 (一個關鍵字)	00大學資訊工程學系	00大學的資訊工程學系
特定關鍵字 (多個關鍵字)	00大學 資訊工程 (中間加空格或&或+符號)	所有與關鍵字相關的 結果都會顯示出來
特定關鍵字 (精準關鍵字)	“藥學系”(前後加入“”)	縮小搜尋範圍，僅尋找 符合「藥學系」三個字的結果
篩選條件	選擇篩選條件項目(多元能力、個人 特質、生涯發展、興趣類型、知識 領域、核心素養、領域學科、加深 加廣課程)	所有與篩選條件相關的 結果都會顯示出來

3. 個人化功能：註冊帳號後即能使用，例如：

- (1)將學群、學類、學系加入最愛清單。
- (2)加入好友，以及瀏覽好友生涯探索的動態。
- (3)留下個人的時間軸紀錄，包括比較功能使用紀錄、三年行動計畫探索進度。
- (4)在「三年行動計畫」中進行重點紀錄，並透過標記好友來邀請好友探索該項行動。

### (三) 焦點話題探索：

可閱讀多元素材的影音、文章等資源，包含：

1. 找作品：使用關鍵字(標題、作者、簡述等)可以查找感興趣的主題。
2. 找話題：提供「最熱門」、「最新」、「大學OPEN DAY」、「看看別人怎麼做」、「同系不同樣」、「職人告訴你」等，多種話題來幫助學生快速找到需要的話題項目。
3. 找標籤：Hashtag功能，協助學生在跨話題的資料層級中探索。

### (四) ColleGo!對選擇校系的協助

1. 從「大學選才」中的「認識學類」探索感興趣的學類。
2. 查看感興趣的學類中的「對應校系」。
3. 使用「比較功能」將數個校系進行比較。
4. 各校系之間的圖文資料，透過欄位排列方式呈現，易於查閱閱讀。
5. 運用「焦點話題」延伸閱讀老師及學長姐們的經驗分享。

## 參、大學多元入學Q&A



### 1.我一定要參加學測嗎？

**答** 視選擇的入學管道及校系而定，繁星推薦及申請入學除術科校系可能不參採外，餘均參採學測成績。111學年度起分發入學管道，大學校系除可以學測成績作為檢定外，亦可採計學測成績，考生應於學測報名前，確認有意報考的校系是否使用學測成績。

### 2.我要如何選擇學測考試的考科？

**答** 視您選擇的校系而定。繁星推薦使用學測成績作為檢定、分發比序項目，申請入學使用學測成績作為第一階段的檢定、倍率篩選及同級分超額篩選比序、第二階段的成績採計，分發入學則可將學測成績作為檢定或採計。請先參考各招生簡章之校系分則，查明您有意報名、就讀的校系使用哪些學測科目作為檢定、倍率篩選、採計及分發比序，就會知道您需要報考哪些學測考科。各入學管道會在當學年度學測報名前公告校系參採之學測科目：

- (1) 繁星推薦：請至大學甄選入學委員會網站  
(<https://www.cac.edu.tw>)選擇「繁星推薦」進入「訊息公告」或「校系分則查詢」
- (2) 申請入學：請至大學甄選入學委員會網站  
(<https://www.cac.edu.tw>)選擇「申請入學」進入「訊息公告」或「校系分則查詢」
- (3) 分發入學：請至大學考試入學分發委員會網站  
(<https://www.uac.edu.tw>)選擇「最新消息」或「校系分則」。

### 3.如果學測有一科為零級分，可以參加繁星推薦及申請入學嗎？

**答** 自107學年度起，取消考生若有學測任一科為零級分不得參加分發比序 / 第一階段篩選之規定。只要考生有意報名的校系所使用到的學測科目級分加總後不為零級分就可以參加該管道招生，但是若校系訂為檢定之學測科目為零分的話，將無法通過檢定，也就無法參加繁星推薦分發比序或申請入學第一階段之倍率篩選。

### 4.學測的成績可以保留到明年使用嗎？

**答** 不可以。  
學科能力測驗成績只能在當學年度的入學管道中使用，並不能跨年度使用。「學科能力測驗成績保留五年」的意思是指大考中心為考生的學測成績保留五年，五年之中如果考生有需要，可向大考中心申請成績證明。  
教育部為鼓勵學生先累積社會歷練，多元探索志趣，推動「青年教育與就業儲蓄帳戶方案」，並配合提供更為暢通與彈性的就學管道，著重在學生參與職場、學習及國際體驗的資歷，使青年於計畫執行完成後，可繼續接軌升學。爰如您參加「青年教育與就業儲蓄帳戶方案」且計畫執行完成後，擬繼續接軌升學得於規定期限內，持「原畢業年度學科能力測驗成績」，參加申請入學之青年儲蓄帳戶組招生。(有關「青年教育與就業儲蓄帳戶方案」相關事宜，得至本部青年教育與就業儲蓄帳戶專區(<https://www.edu.tw/1013/>)網頁查詢或逕洽青年教育與就業儲蓄帳戶專案辦公室(電話: (02)7736-5422)。

### 5.學測國文考科成績如何計算？

**答** 國文考科包含國綜(滿分100分)與國寫(滿分50分)，兩部分成績各占50%，計算公式如下：國文考科原得總分=(國綜得分×0.5)+國寫得分。

### 6.如果沒有參加學測，只參加分科測驗，是否可以參加「分發入學」招生管道？

**答** 可以，但只能選擇「分發入學」管道無需參採學測之校系。相關資訊可至大學考試入學分發委員會網站(<https://www.uac.edu.tw>)選擇「校系分則」查詢。

### 7.我一定要參加高中英語聽力測驗或術科考試嗎？

**答** 視您選擇的入學管道而定。各入學管道會在當學年度英聽或術科考試報名前，公告檢定英聽的校系及參加術科考試的校系，考生可查閱當學年度繁星推薦、申請入學及分發入學3本招生簡章或直接上各入學管道網頁查詢，視自己欲報考的校系是否採計英聽或術科，來決定要不要參加英聽測驗或術科考試。

### 8.我要如何選擇分科測驗的考科？

**答** 如果您要報名的A學系採計分科測驗的物理、化學，您就一定要選考物理、化學。假設只選考化學，就會因「任一採計科目未報考」而無法分發A學系。

## 9. 學測、分科考試或術科單項若有1科為零分，可以參加分發入學登記分發嗎？

**答** 可以，但仍需要視您選擇的校系而定。

若您擇定的校系所檢定的學測科目為零分，將無法通過檢定，無法參加分發。若分科測驗有1科目為零分的話，可以參加分發，但考科組合未加權之級分和須達到最低登記標準，才可以選填採計該組合的校系。另外，部分採計術科之校系，設有術科各單項0分不予分發的限制。詳見113學年度大學分發入學招生簡章「貳、校系分則」中各校系之「選系說明」。

## 10. 111學年度起的學測與分科測驗和以往有什麼不同，我不是108課綱的學生，要如何準備呢？

**答** (1) 111學年度起的學測與分科測驗和以往的差異主要如下：

- ① 就考科而言：依據招聯會公告的111學年度起適用之大學多元入學方案，學測辦理六考科：國文、英文、數學A、數學B、社會、自然，其中國文採分節施測，分別是國文(一)：國語文綜合能力測驗(國綜)與國文(二)：國語文寫作能力測驗(國寫)。分科測驗辦理七考科：數學甲、數學乙(自114學年度起辦理)、歷史、地理、公民與社會、物理、化學、生物。與過往不同的是：學測的數學配合課綱分為數學A與數學B，而分科測驗不考國文、英文，數學乙則是自114學年度起辦理。

② 就考試題型而言，過去學測和指考不同考科可能有的題型包括：選擇題(單選題、多選題)、選填題，以及非選擇題。111學年度起的學測及分科測驗，各考科除原有題型外，另有混合題型或非選擇題型，混合題型是同時包含選擇(填)題與非選擇題的題組題；但國寫的題型仍全為非選擇題。

③ 就答題方式而言，過去學測和指考的選擇(填)題於答案卡劃記，非選擇題則於答案卷書寫，為卷卡分開；111學年度起的學測及分科測驗，將使用一張A3正反面的答題卷，同時作答選擇題與非選擇題，為卷卡合一。

(2) 就考試準備方面，可於財團法人大學入學考試中心基金會大學入學考試中心網站(<https://www.ceec.edu.tw>)參閱各項有關108課綱實施後大考調整的相關訊息，包括：學測與分科測驗各考科考試說明(含測驗目標、測驗內容、試題舉例)與參考試卷(含整份試卷、答題卷、參考答案、試題解析)；也有109年與110年試辦考試(適用於108課綱)考科的試卷、答題卷、參考答案、試題解析以及111與112學測、分科測驗的試卷、答題卷、參考答案等，都可下載練習。此外，大考中心網站的宣導與研習專區也置放命題方向相關影音資料可供瀏覽或下載。

### 11.簡章規定考試開始鈴響後，應於「確認後考生簽名」欄簽全名，但使用備用答題卷時無考生應試號碼與姓名，是否仍須簽全名？

**答** 考生因特殊情況使用備用答題卷時，雖備用答題卷上無考生應試號碼與姓名，但考生仍須於備用答題卷上之「確認後考生簽名」欄以正楷簽全名。

### 12.113分科測驗為什麼不考國文、英文、數學乙呢？

**答** (1) 根據招聯會所公告「大學多元入學方案」(111學年度起適用)中的說明：「為降低考生應考壓力，並考量大學校系可自訂不同管道使用入學考試成績之項目與組合，學測與分科測驗考試之考科以不重複為原則。」而減少辦理分科測驗考科，可讓學生有限的學習時間不要被考科綁住，進而能多元學習，活化加深加廣適性選修，符應12年國教課綱加深加廣選修銜接大學生涯進路與校系選擇。

(2) 根據招聯會公告的「大學多元入學方案」(111學年度起適用)與大考中心公告的「分科測驗考試說明—111學年度起適用」，分科測驗的測驗範圍為普通型高級中等學校各領域課程「部定必修」及「部定加深加廣選修」課程，國文科部定加深加廣選修可開四門課共8學分(「國學常識」、「語文表達與傳播應用」、「各類文學選讀」、「專題閱讀與研究」)，學生應至少修習二門課4學分；英文科部定加深加廣選修可開英語文(「英語聽講」、「英文閱讀與寫作」、「英文作文」)或第二外語共12學分，學生應至少修習6學分。

在選修科目包含相當不同的課程內容，且學生不需全部選修的情況下，如果入學考試將加深加廣選修課程全部設為測驗範圍，將對學生產生相當大的準備壓力(例如，國文加深加廣選修，有的學生有選修「國學常識」，有的沒修)。

(3) 依據招聯會「大學多元入學方案」(111學年度起適用)之說明：「考量學生於加深加廣選修的國語文、英語文領域訂有必須修習的學分數，足可持續提升學生語文能力，及為使選修課程不受考試影響，分科測驗不再辦理國文及英文考科；另考量大學理工科系及部分商管學系等對於學生數學領域之修習有較多要求，分科測驗另辦理數學甲考科，並自114學年度起辦理數學乙考科。」

### 13.請問我不是108課綱的學生(如重考生、境外返國、高中肄業等)，可以報名111學年度以後的英聽、學測、術科、分科測驗等考試嗎？

**答** 可以，考生符合報考資格均得報考，與是否為108課綱學生無涉。

#### 14.我已錄取特殊選才且完成報到，可以參加大學多元入學或四技二專各招生管道嗎？

**答** 不可以。

經特殊選才錄取且完成報到之考生，不得參加當學年度大學繁星推薦、大學申請入學、大學分發入學、科技校院繁星計畫聯合推薦甄選入學、科技校院四年制及專科學校二年制特殊選才入學聯合招生、科技校院日間部四年制申請入學聯合招生、四技二專之技優保送入學、技優甄審入學、甄選入學、日間部聯合登記分發入學。另溫馨提醒經特殊選才錄取且完成報到之考生，如符合就讀高中繁星推薦資格，於就讀高中辦理高中校內進行推薦作業時，應主動告知就讀高中，以利高中校內推薦作業進行。

#### 15.請問繁星推薦成績之總平均計算方式及高中推薦程序？

**答** 繁星推薦自100學年度納入多元入學方案迄今，涉學業成績總平均計算方式、高中推薦程序均未改變，說明如下：

(1) 繁星推薦所採計「各學期學業成績總平均」之計算：各高中應依據高級中等學校學生學習評量辦法之規定辦理。但如有重修或補考之科目，應以原成績辦理；重讀之科目，應以再次選讀所得之成績辦理。

(2) 各高中辦理「繁星推薦」推薦作業：依大學招生委員會聯合會大學繁星推薦招生規定，應成立推薦委員會，並訂定推薦原則及程序等有關規定，在校內公布後審慎辦理。招生簡章並未統一訂定各高中學校辦理推薦之方式，係考量各高中學校之推薦序會因各校科別不同、學生數及課程情形等迥異，仍宜由各高中自訂公平合宜之推薦機制，提校內推薦委員會同意後公布辦理。因此，高中應明訂公平、公正、公開之推薦原則(包含成績採計及計算方式等)，並於學生入學時詳細說明及公布。

#### 16.我通過繁星推薦第8類學群第1階段篩選，可以參加申請入學管道嗎？

**答** 可以，但不得再於申請入學管道重複報名已通過篩選(繁星推薦第8類學群)之同一大學之同一校系。

#### 17.我錄取繁星推薦第8類學群，可以參加申請入學登記就讀志願序嗎？

**答** 不可以，第8類學群錄取生，不得上網登記就讀志願序，參加申請入學統一分發。

#### 18.大學端是怎麼審查我的備審資料？準備方向是什麼呢？

**答** 為了幫助學生在申請入學進入第二階段準備備審資料時，能更了解大學端怎麼審查資料、看的重點是什麼，招聯會已製作三分鐘小講堂系列影片，提供給考生參考；可以到招聯會網站(<http://www.jbcrc.edu.tw/>)查詢或直接洽詢招聯會(02)2368-1913。

## 19.大學申請入學第2階段指定項目甄試備審資料需要印製精美、面試時需穿著西裝或套裝？

**答** 不需要。

招聯會澄清，自103學年度起已經全面實施線上書審，完全不用花錢印製。二階書審更早已不是「集點制」，採「全方位審查」，許多大學審查委員更表示，是否有「第三方製作」，大學教授有能力分辨，重點看的是內容與配合的素材跟申請系所之間的關聯，利用面試機會驗證書審資料的真實性；尤其提醒審查委員要挑的是人才，與穿著打扮、儀容沒關係，一般性的穿著即可。

## 20.108課綱的學生報考大學申請入學時，要如何上傳學習歷程檔案給大學呢？

**答** 108課綱的考生依照國教署規定，每學年提交學習歷程檔案至學習歷程中央資料庫，於報考大學申請入學通過第一階段的考生，針對校系要求之課程學習成果、多元表現等審查資料，即可於資料庫中勾選後上傳給大學。

## 21.大學申請入學通過一階篩選後，可以提前熟悉網路上傳(勾選)審查資料之操作介面及作業流程嗎？

**答** 可以。

甄選會為利考生預先瞭解並熟悉申請入學第二階段網路上傳(勾選)審查資料之操作介面及作業流程，訂於113年4月12日至17日開放測試系統供考生實作演練及提前檢視歷程資料。測試系統網址為：<https://www.cac.edu.tw/>，進入後選擇「申請入學」網頁，再點選「審查資料上傳」項下之「第二階段審

查資料上傳系統(測試版)」，即可進行審查資料上傳測試作業。

針對甄選會系統內，其考生檢視的修課紀錄、課程學習成果、多元表現等均由學習歷程中央資料庫提供，如對於檔案資料有疑義，務必立即向就讀高中進行反映，以維護自身權益。

## 22.大學審查備審資料行之已久，各大學校系有沒有審查時共通的原則呢？

**答** 招聯會已彙整出的「大學針對申請入學備審資料審查參考原則」有「三重二不」原則，分別是「重視基本素養所展現的核心能力」、「重視校內的學習活動」、「重視資料真實性及學生自主準備」、「不是學系所列的所有項次都要具備，大學重視多面向的參採」、以及「不是以量取勝，重視學習過程的反思」，不會因為高中開課差異、都市偏鄉資源的不同，就影響到審查的公平性，反而透過學習歷程檔案更能參酌學生的實際情況。

### 23.課程學習成果怎麼呈現?大學校系要看幾件呢?

**答** 從招聯會公布的學習準備建議方向中，很清楚載明課程學習成果至多3件，大學更重視學習成果的發展歷程(怎麼做的)、心得(學到什麼)及反思，因此，不一定要交滿3件，有好的1件就足夠了。

- (1) 自111學年度起，備審資料可以從學習歷程檔案產出，大學從備審資料中看到學生高中階段的學習活動、學習動機以及人格特質。大學不是逐項給分，而是綜合性審查，從多項資料中對學系需要的能力與特質進行評分。
- (2) 課程學習成果包括高中課程的作業、作品等其他學習成果。教育部委託國立臺灣大學社會學系辦理「作伙學：學習歷程檔案審議計畫」，相關審議成果(例如課程學習成果的作品呈現六大指引，以及不同類型作品在製作時的注意事項)等精彩回饋已公告在作伙學官網(<https://www.108epo.com/>)，另「作伙做學檔-課程學習成果呈現建議」手冊電子書也可至官網的「成果展示」下載參考。

### 24.參加大學校系的營隊，對於申請大學校系有沒有幫助?

- 答**
- (1) 參加營隊只能視為興趣探索及瞭解學群學系特色的方式之一。如果您想瞭解自己的興趣或性向，也可以先求助高中或其他輔導資源，藉由性向測驗獲得未來選填志願之方向。
  - (2) 教育部已函示各大學辦理營隊或活動時，應避免過度連結招生選才或學習歷程檔案等情事，並以非營利、鼓勵參與

方式進行，如涉及學習歷程檔案之準備或充實，不得收費，亦不可授予參與證明，以維護招生倫理及招生公信。

- (3) 綜上，建議您如擬參加大學營隊或活動，得以興趣探索或瞭解學系特色為出發點；避免誤以為有助於申請大學校系而支付高額費用參與大學營隊或活動。

### 25.我看到電商平臺刊登販售學習歷程檔案諮詢、代寫商品，且強調由大學教授等審查委員專業認證，真的有助於申請入學嗎?

**答** 沒有幫助。

請勿聽信購買電商平臺販售大學招生備審資料(包含學習歷程檔案)諮詢、代寫，以及強調由大學教授等審查委員專業認證等涉虛偽不實之商品，以免受騙上當，說明如下：

- (1) 學生於各教育階段學習之課程內涵及其所獲得之能力，均有其真實存在，因此，招聯會公布「大學針對申請入學備審資料審查參考原則」中，亦強調「重視資料真實性及學生自主準備」，代寫備審資料(包含學習歷程檔案)不是學生本人自主準備，不屬於學生的真實能力。大學透過招生專業審查，可以詳實辨別學生備審資料之真實性，以及學生的獨特性、素養能力、學習過程等。
- (2) 教育部已要求大學教職員不得以個人名義參與或兼職有關營利性質且涉及學習歷程檔案準備或充實之營隊、課程或諮詢工作室等相關活動，藉以收取報酬；並要求大學辦理招生應遵守招生倫理，當年度招生試務或甄試委員亦應落實迴避原則。



26.請問我不是108課綱的學生(如重考生、境外返國、高中肄業等)，所以我沒有學習歷程檔案，111學年度起還可以參加那些聯合招生管道？是否會影響評分？

答 申請入學、分發入學招生管道均可報名。另可以參加各校單獨招生的特殊選才管道。沒有學習歷程檔案是否會影響評分，就各管道分別說明如下：

(1) 申請入學：自111學年度起，考生通過第一階段篩選之後，仍可以在申請大學校系時到甄選會網站以PDF檔案方式上傳審查資料。至於備審資料之審查，則由大學依其學術專業及系所選才需求進行審查，如學生有不同教育資歷亦會審酌給予公平、公正之評分。

(2) 分發入學：僅採計入學考試成績後直接分發，與學習歷程檔案無涉。

27.若我有通過申請入學任一校系的第1階段篩選，如何繳交校系規定之審查資料？

答 各大學規定繳交之審查資料，除大學校系另有規定外，一律以網路上傳(勾選)方式繳交至甄選會。111學年度起，校系如有要求課程學習成果、多元表現之審查項目，考生可自高級中等教育階段學生學習歷程資料庫(以下簡稱學習歷程中央資料庫)中勾選資料檔案後上傳，或自行製作PDF格式檔案後上傳，每一校系「勾選上傳」或「PDF上傳」僅限擇一方式辦理；考生若於學習歷程中央資料庫無資料檔案者，皆以「PDF上傳」方式辦理。部分校系針對若干審查資料項目，另訂以郵寄或其他方式繳交者，考生應依其規定另行繳交至該大學；為避免自身權益受損，請務必詳閱該校系分則規定。

28.我已通過申請入學第1階段篩選，在參加第2階段指定項目甄試時，大學審查教授可以看到學測成績嗎？

答 不可以。

99學年度起，教育部要求各校不提供各學系參加第2階段甄試考生之學測成績，所以在通過第一階段篩選後，進入第二階段指定項目甄試時，大學審查教授無法看到學測成績，僅能針對考生之審查資料或面試等甄試項目評分，考生的甄試總成績是由各校招生單位，依據各系組在招生簡章的校系分則裡所列的成績佔分比例來計算

29.填寫「申請入學」志願時，如果我將備取系組填在前面，正取系組填在後面，而備取沒有獲分發，是否正取系組也無法獲分發？

答 不會。

填寫志願序時，無論其為正取或備取及其備取序，請依照您自己最想就讀校系的順序填寫，備取的志願校系如果有正取生放棄時，就有機會遞補。如果沒有備取到，仍可分發到正取系組。另提醒您，正取系組志願之後的其他志願序，都是無效的志願序。

30.非官方之落點分析可靠嗎？學生需要去做落點分析嗎？

答 落點分析是使用去年校系的錄取分數推估今年校系的錄取分數。但是每年均有部分校系採計之考科數、加重計分方式改變或考生成績分布不同、校系名額異動等差異，落點分析一定會有誤差，不可全信，僅可作為參考。

### 31.各招生管道前一學年度之各系所的錄取級分及篩選科目或加權計分等規定，我該去何處查詢？

- 答** (1) 繁星推薦：請至大學甄選入學委員會網站 (<https://www.cac.edu.tw>)選擇「繁星推薦」進入「歷年資料」點選欲查詢學年度查看「各校系錄取標準一覽表」。
- (2) 申請入學：請至大學甄選入學委員會網站 (<https://www.cac.edu.tw>)選擇「申請入學」進入「歷年資料」點選欲查詢學年度查看「各校系篩選標準一覽表」及「各校系最低分發標準一覽表」。
- (3) 分發入學：請至大學考試入學分發委員會網站 (<https://www.uac.edu.tw>)選擇「下載專區」進入「歷年資料下載」點選年度下載「各系組最低錄取分數及錄取人數一覽表」。

### 32.我家中沒有電腦，該如何上傳審查資料及上網選填志願？

- 答** 各高中均開放部分電腦及網路設備提供畢業考生上網上傳審查資料或選填志願，家中沒有電腦或網路的考生可至畢業學校尋求協助。此外，也可到各鄉(鎮、市、區)公所或公立圖書館使用資訊網路設備。

### 33.繁星推薦及申請入學管道中某些校系規定不得轉系，可以考轉學考嗎？

- 答** 繁星推薦及申請入學之錄取生就讀大學期間得否轉系由各大學自行訂定，並在當年度招生簡章中敘明，考生因學習需要得自行參加轉學考試。

### 34.哪些人需要參加分發入學「文件審查」？

- 答** (1) 未通過「93至112學年度學力證明文件審查」，且非學校集體報名之應屆生，須繳交學歷(力)證明文件進行審查，審驗未通過者，不得參與登記分發。
- (2) 以特種生身分登記者，須提出特種生身分審查申請，逾期未提出申請或經審查為資格不符者，視為普通生不予加分優待。(特種生類別包含：原住民、退伍軍人、僑生、蒙藏生、派外人員子女、境外優秀科技人才子女)
- (3) 聽覺障礙中、重度學生，須繳交身心障礙證明或符合規定之診斷書，經審驗通過者，參與分發時得免檢定英語聽力測驗成績。

### 35.持大陸地區高中學歷(力)證件的學生，參加分發入學「文件審查」時應該繳交什麼樣的文件？

- 答** 大陸地區的高中學歷(力)證件(如畢業證(明)書)，須經大陸公證處公證及財團法人海峽交流基金會驗證，才能參加登記。如已完成前開程序，審查時僅需繳交高中學歷(力)證明(如畢業證書)即可，如為應屆畢業生尚未拿到畢業證書，則可先繳交歷年成績單，並附上切結書，保證將拿到畢業證書並完成前開程序。

### 36.持國外或港澳地區高中學歷(力)證明的學生，參加分發入學學力審查時應該繳交什麼樣的文件？

**答** 持國外或港澳地區高中學歷(力)學生，須繳交經我國駐外館處驗證之高中學歷(力)證明(如畢業證書)及歷年成績單，並提供歷年入出境日期證明及護照(中英文姓名資料頁)作為查證之用。如為應屆畢業生尚未拿到畢業證書及最後一學期成績單者，可先繳交除最後一學期外之歷年成績單及高三在學證明，並附上切結書。

### 37.參加分發入學完成登記志願後，是否可再申請更改？

**答** 不可以，登記志願以一次為限，即使尚在登記期間亦不可再更改志願，請務必仔細核對志願無誤後再確認送出。

### 38.大學分發入學落榜後，還有其他升學管道嗎？

**答** 我國大學入學管道多元，除繁星推薦、申請入學及分發入學三大聯合招生管道之外，尚有單獨招生管道可升讀大學，由學校自主規劃筆試、面試、書面審查、術科或實作測驗等方式甄選，免受學科能力測驗或分科測驗考試成績限制，單獨招生管道如日間學士班單獨招生、大學進修學士班、空中大學。

### 39.持大陸地區高中學歷(力)證件的學生，入學時應該繳交什麼樣的文件？

**答** 大陸地區的高中學歷，須經大陸公證處公證、財團法人海峽交流基金會驗證，由直轄市、縣市政府行政機關辦理採認或由就讀學校辦理查驗後，送教育部國教署辦理查證及認定，始完成大陸地區學歷採認程序。

(1) 如入學前已完成學歷採認程序者(即學歷已送經直轄市、縣市政府行政機關辦理採認者)：需繳交高中學歷(力)證明(如畢業證書)及教育主管行政機關採認函文影本至就讀學校，就讀學校得直接受理即可，無須再送教育部國教署查驗及認定。

(2) 如入學前尚未完成學歷採認者：請於入學前先完成大陸公證處公證及財團法人海峽交流基金會驗證程序後，需繳交高中學歷(力)證明(如畢業證書)至就讀學校，由就讀大學辦理查驗後，送教育部國教署辦理查驗及認定。

### 40.持國外或港澳地區高中學歷(力)證明的學生，入學時應該繳交什麼樣的文件？

**答** 持國外或港澳地區高中學歷(力)學生，須繳交經我國駐外館處驗證之高中學歷(力)證明(如畢業證書)及歷年成績單，並提供歷年入出境日期證明及護照(中英文姓名資料頁)作為查證之用，及大學規定之其他相關文件。若學生係外國人或僑民者，免附入出境證明。

#### 41. 什麼是ColleGo!系統? 有哪些功能呢?

- 答** (1) ColleGo!取自英文College(大學)與Go(前往)組合而成，鼓勵探索、適性、前進。
- (2) ColleGo!提供「大學選才」、「高中育才」與「焦點話題」三個類別的資訊，內容豐富，特別設計了閱讀資料時需要的各項功能，包括比較功能、搜尋功能及個人化功能等。不論是高一、高二或高三學生，若不熟悉大學校系，也不知道如何選擇校系，ColleGo!是可以幫上忙的。

#### 42. 學群、學類、學系是什麼?

- 答** ColleGo!可查詢近2000個大學校系，但校系數眾多查詢不易，因此目前ColleGo!取用大考中心之學群學類分類架構，此分類架構依興趣代碼與學習內容，把相近的學系歸為一個學類，將領域相近的學類集結為一個學群。目前本系統已發展132個學類，並計有18個學群，進入ColleGo!系統，就可以依學群、學類和對應的學系進行查詢與閱讀資訊。

#### 43. ColleGo!「大學選才」中有哪些功能對我認識校系有幫助呢?

- 答** 除了從ColleGo!「大學選才」中的「認識學類」查看「對應校系」之外，還有比較功能和搜尋功能，能幫助你更聚焦在認識校系及選擇校系：
- (1) 比較功能：可一次比較感興趣的三個學群、學類與學系，迅速掌握不同學群、學類、學系之間差異。
- (2) 搜尋功能：可利用特定關鍵字進行資訊查找，或選擇不同篩選條件進行進階搜尋，取得自己所需要的資料。

#### 44. ColleGo!「高中育才」內有什麼內容對我選擇校系有幫助呢?

- 答** 「高中育才」包含五種「探索系列」模組及「三年行動計畫」，其中「探索興趣類型」、「探索領域學科」二個探索模組，以及「三年行動計畫」很適合高三學生使用。
- (1) 探索興趣類型：透過興趣代碼找到可能適合之學群、學類，再從學類往下探索到學系。
- (2) 探索領域學科：選擇自己感興趣或擅長的學科，參考重視該學科的學群、學類，再從學類往下探索到學系。
- (3) 三年行動計畫：選擇高三階段的「升學準備」該項行動類別，裡面有「我的選系決策－學類比較」、「我的選系決策－學系比較」、「所選校系的理由」、「選系放大鏡」等行動能幫助你進行校系選擇。

#### 45. 我想知道就讀高中的課程地圖及開設課程，該如何查詢?

- 答** 國教署已建置「全國高級中等學校課程計畫平臺」(<https://course.tchcvs.tc.edu.tw/>)羅列各所高中的基本資料、學校特色及課程地圖，讓學生與家長深入了解就讀的高中，協助學生探索生涯發展方向。在課程地圖上可以看到：
- (1) 學校針對不同班別，在不同年級的課程規劃
- (2) 不同課程類型(部定必修、校訂必修、選修)開設的課程學
- (3) 校的課程計畫，學校的基本資料、願景與學生圖像、學校特色項目、課程發展與規劃、團體活動時間及彈性學習時間的實施規劃、學校選課輔導流程機制等，以幫助學生認識高中三年的課程規劃。若擬進一步瞭解就讀高中之課程規劃，可直接洽詢就讀高中。

## 肆、大學多元入學諮詢管道



### 你會用到的考試及招生單位

不同的問題，有不同的單位替你解答！

#### 招生調整

- 大學招生委員會聯合會
- 商訂大學招生策略、協調各校年度招生事宜、其他招生相關事項
- 網址：<https://www.jbcrc.edu.tw>
- 諮詢專線：02-2368-1913

#### 考試試務

- 財團法人大學入學考試中心基金會
- 學科能力測驗、分科測驗及高中英語聽力測驗報名／考試地點查詢  
成績查詢
- 網址：<https://www.ceec.edu.tw>
- 諮詢專線：02-2366-1416轉608

#### 術科考試

- 大學術科考試委員會聯合會(國立臺灣師範大學)
- 術科考試相關試務／音樂、美術及體育統一聯合術科考試
- 網址：<https://www.cape.edu.tw>
- 成績申訴、複查：02-7749-1091
- 試務報名：02-2366-1416轉608
- 音樂術科委員會：02-7749-3004
- 美術術科委員會：07-717-2930轉3001
- 體育術科委員會：03-328-3201轉5001

# 如果你有任何問題 每個單位會為你解答

## 大學多元入學諮詢管道



### 繁星推薦&申請入學

- 大學甄選入學委員會(國立中正大學)
- 統一彙辦繁星推薦及申請入學簡章／繁星推薦報名及分發／申請入學報名及第一階段篩選／申請入學審查資料上傳／申請入學統一分發
- 網址：<https://www.cac.edu.tw>
- 諮詢專線：05-272-1799

### 分發入學

- 大學考試入學分發委員會(國立成功大學)
- 分發入學業務：分發入學招生簡章／學力及特種生審查／網路登記志願／聯合分發
- 網址：<https://www.uac.edu.tw>
- 諮詢專線：06-236-2755

### 教育部學習歷程檔案審議計畫

- 作伙學：學習歷程檔案審議計畫團隊(國立臺灣大學社會學系)
- 信箱：[e.portfolio.ntu@gmail.com](mailto:e.portfolio.ntu@gmail.com)
- 電話：02-3366-1216(聯絡時間：10:00 - 16:00)

### 諮詢管道

### 聯絡電話與相關網站

#### 大學多元入學升學網

網址：<http://nsdua.moe.edu.tw>  
諮詢專線：02-2368-1913



#### 大學選才與高中育才 輔助系統ColleGo!

網址：<https://collego.edu.tw>  
諮詢專線：02-2736-1661分機8602



#### 大學招生委員會聯合會

網址：<http://www.jbcrc.edu.tw>  
諮詢專線：02-2368-1913



#### 財團法人大學入學 考試中心基金會

網址：<https://www.ceec.edu.tw>  
諮詢專線02-2366-1416分機608



#### 大學術科考試委員會聯合會 (國立臺灣師範大學)

網址：<https://www.cape.edu.tw>  
諮詢專線：02-7749-1091



#### 大學甄選入學委員會 (國立中正大學)

網址：<https://www.cac.edu.tw>  
諮詢專線：05-272-1799



#### 大學考試入學分發委員會 (國立成功大學)

網址：<https://www.uac.edu.tw>  
諮詢專線：06-236-2755



你可以把表格剪下來，隨身攜帶哦！



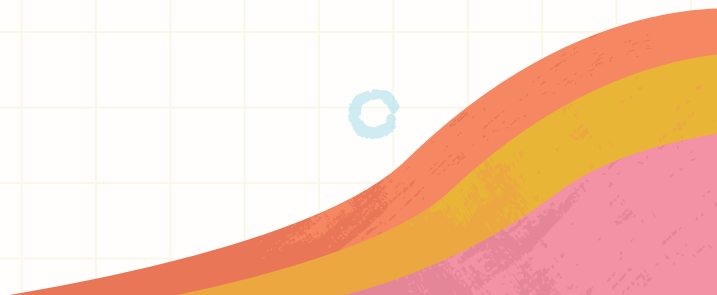
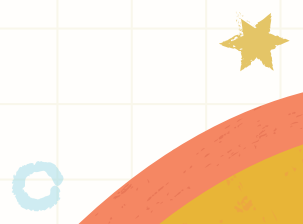
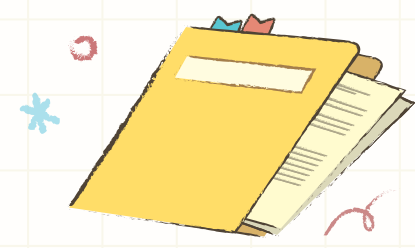
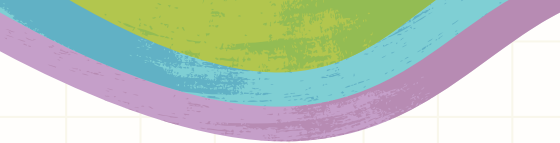



網址：[www.edu.tw](http://www.edu.tw)

出版機關：教育部

地址：台北市中正區中山南路五號 | 電話：02-7736-5892

出版日期：中華民國112年8月 | 編印份數：21萬4,000 冊

版權所有 翻印必究