

臺南市立南寧高級中學

2021/03/

109 學年度第 2 學期 班親會 暨重大議題宣導



南寧高中 歡迎您的蒞臨

教務處工作報告

壹、重要：臺南免試入學比序

臺南市十二年國民基本教育網 <http://l2basic.tn.edu.tw>

重大政策宣示由市長黃偉哲和教育局長鄭新輝說明，「優勢發展、適性選擇；科科等值、減輕壓力」為核心理念，關於比序項目與順序，家長最關切有兩個問題，一是體適能很難得滿分的壓力，甚至還要奔波到外縣市去考體適能，再則就是會考以三等計分過於粗略。修正後兼顧比序的公平性與弱勢照顧。

免試入學同分比序簡化項目表

順次	修正前同分順序	修正後同分順序
1	總積分	總積分
2	志願序	志願序
3	國中教育會考總積分	國中教育會考總積分
4	多元學習表現總積分	多元學習表現總積分
5	體適能	國中教育會考總積分點
6	社團參與	會考加註標示
7	寫作測驗	
8	獎勵紀錄	
9	服務學習	
10	競賽成績	
11	會考加註標示	

鄭新輝表示，這次的變革有多項調整，首先在多元發展項目中，新增語言認證（含英語、本土語）五分，另社團活動計分從十分調高到十五分；對身心障礙、有重大傷病、體弱等不適合體適能檢測的學生，基本分由目前的四分提高為六分。調整後多元項目共計六項合計七十分，最高採計五十分，如果獎勵紀錄、社團參與、服務學習三項皆得滿分就有四十五分，體適能只要獲得第二級的六分，就超過五十分，相對可以減輕體適能要得滿分的壓力。

至於國中教育會考積分採計

方面

將增加教育會考總積點的項目，將各科的三等級四標示 (A++、A+、A、B++、B+、B、C 七級分)，換算為總積點，並將寫作測驗一起納入計分，五科加上寫作最高可獲得三十六個積點。

台南區免試入學超額比序調整前後對照

序號	調整前比序項目	積分	備註	調整後比序項目	積分	備註
1	志願序	10		志願序	10	
2	競賽成績	10	最高採計50分 (50/60)	競賽成績	10	最高採計50分 (50/70)
3	獎勵紀錄	15		獎勵紀錄	15	
4	服務學習	15		服務學習	15	
5	社團參與	10		社團參與	15	
6	體適能	10		體適能	10	
7				語言認證	5	
8	就近入學	10		就近入學	10	
9	國中教育會考	30		國中教育會考	30	總積點為36點，A++(7點) A+(6點) A(5點) B++(4點) B+(3點) B(2點) C(1點)。寫作測驗6級分最高1點
	總分	100		總分	100	

在同分超額比序方面

將去除原本的各單項比序，而且簡分比序的項目，從原本的十一項減項，並在多元學習表現總積分之入新增的教育會考總積點，可解決比序超額問題，並符合公平原則。



109學年度起入學高級中等學校學生適用

- 1 加入會考績點**
 1. 同分比序時使用
 2. 7級分A++為7點(依此類推)、寫作測驗最高1點
- 2 增加語言認證**
 1. 多元學習表現更為彈性。
 2. 採計本土語(閩南語、客語、原住民語)及英語。
- 3 提高體適能基本分**
 1. 照顧弱勢、不適檢測者。
 2. 由現行4分提高為6分。
 3. 落實各校體適能與健康飲食行動計畫。
- 4 同分比序項目簡化**
 1. 由11項簡化為6項。
 2. 多元學習表現，不比單一比序項目。

化為六
後，放
同分

臺南市12年國民基本教育資訊網
網址<http://12basic.tn.edu.tw/>



貳、109 學年度第 2 學期國高中各項考試預定表

【國中部】、【高中部】段考時間預定表

次 別	國中部日期		高中部日期	
第一次段考	03/25 (四)、 03/26 (五)		03/24 (三)、03/25 (四)、 03/26(五)	
第二次段考	國三	04/27 (二)、 04/28 (三)	高三	04/29 (四)、 04/30 (五)
	國一 國二	05/04(二)、 05/05 (三)	高一 高二	05/04(二)、05/05(三)、 05/06(四)
第三次段考	06/30- (三)、 07/01 (四)		06/29 (二)、06/30 (三)、 07/01 (四)	
學期補考	國三 0518(二)		高三 0517(一)	
	國一二 0717(六)暫		高一二 0717(六)~0718(日)暫	

【國中部】、【高中部】模擬考時間、範圍預定表

國中部			高中部		
次別	日期	範圍	次別	日期	範圍
一	02/24(三)~ 02/25(四)	一~五冊	一	02/23(二)~ 02/24(三)	一~五冊
二	04/22 (四)、 04/23 (五)	一~六冊	二	04/07(三)~ 04/08(四)	一~六冊前半
/			三	05/11(二)~ 05/12(三)	一~六冊

三、【高中部】段考科目預定表

次別	四年級		五年級			六年級		
	普通班	體育班	社會組	自然組	體育班	社會組	自然組	體育班
第一次	國文 英文 數學 物理 化學 歷史 地理 公民 英聽	國文 英文 數學 物理 化學 生物 地科 地理 歷史	國文 英文 數學 公民 英聽	國文 英文 數學 公民 物理 化學 英聽	國文 英文 數學 生物 地科 地理 歷史	國文 英文 數學 地理 歷史 公民	國文 英文 數學 物理 化學 生物	國文 英文 數學 物理 化學 生物 歷史 地理
第二次	國文 英文 數學 物理 化學 歷史 地理 公民 英聽	國文 英文 數學 物理 化學 生物 地科 地理 歷史	國文 英文 數學 公民 英聽	國文 英文 數學 公民 物理 化學 英聽	國文 英文 數學 生物 地科 地理 歷史	國文 英文 數學 地理 歷史 公民	國文 英文 數學 物理 化學 生物	國文 英文 數學 物理 化學 生物 歷史 地理
第三次	國文 英文 數學 物理 化學 歷史 地理 公民 英聽	國文 英文 數學 物理 化學 生物 地科 地理 歷史	國文 英文 數學 公民 英聽	國文 英文 數學 公民 物理 化學 英聽	國文 英文 數學 生物 地科 地理 歷史			

四、國中教育會考：

1. 110年國中教育會考訂於5月15日、16日舉行，各考區簡章自110年1月8日起於全國18個考區試務會及大陸考場試務會網站同步公告，並提供免費下載，透過110年國中教育會考全國試務會網站 (<http://neac.rcpet.edu.tw>) 也可連結，各考區試務會並將販售紙本簡章。教育部提醒考生留意期程，避免非必要的出國，以免因嚴重特殊傳染性肺炎全球疫情持續嚴峻，而影響應試。

2. 國中教育會考考試科目包含國文、英語、數學、社會、自然及寫作測驗，皆以國民中小學九年一貫課程綱要國中階段能力指標為命題依據，除寫作測驗考1篇作文、英語（聽力）為3選1的選擇題型、數學科包含非選擇題型外，其他考試科目均為4選1的選擇題型。其中，英語（閱讀）及英語（聽力）加權分數比例為80:20，數學科選擇題及非選擇題加權分數比例為85:15。

3. 教育部表示，國民中學應屆畢業生除經直轄市、縣（市）政府核准外，均應參加國中教育會考，一律免收報名費，由就讀學校於110年3月11日至13日集體報名。個別報名的非應屆國中畢業生或持國外學歷、大陸學歷的學生，酌收報名費500元，110年3月8日至10日先自行上網填寫報名資料後，再於3月11日至13日親至考區試務會報名。4月9日寄發准考證，6月4日寄發成績通知單並開放網路查詢成績。

4. 身心障礙、重大傷病及突發傷病考生可依需求提出考試服務申請，包含試題本別、作答方式、時間調整、試場安排、應考服務及輔具等項目。聽覺障礙考生無論聽障等級，均可申請免參加英語（聽力）考試，其英語（閱讀）等級即為英語整體等級，並依英語（閱讀）答對題數加註標示。

5. 110年的考試時程與歷年相同，第一天上午考社會、數學，下午考國文、寫作測驗，第二天上午考自然、英語。其中，英語科採2階段方式進行，先考英語（閱讀）60分鐘、休息30分鐘、再考英語（聽力）25分鐘。每天第一節考試說明自8:20開始。如有需要使用帽子、口罩、耳塞等用品，應以不影響辨識面貌為原則，並配合監試委員檢查。此外，考生務必熟悉試場規則與違規處理方式，並落實遵守規定，尤其不可攜帶非應試物品，數學科不得攜帶量角器或附量角器功能等文具，以免違規。

6. 教育部提醒，因應國際疫情持續嚴峻，為保護個人安全與避免不可預期狀況，請考生與家長遵守中央流行疫情指揮中心發布的防疫規範，安排年節旅遊與個人假期時務必審慎，避免非必要的出國旅遊，以免影響應考權益。

7. 可詳見國中教育會考網站：<https://cap.rcpet.edu.tw/>

五、大學指定科目考試：

考試日期：110 年 7 月 3 日（星期五）至 7 月 5 日（星期日）。

六、教育部公告：技專統測、國中會考、大學指考考試日程



參、週六社團：

一、109 學年度第 2 學期國中部週六課後學術性社團

(一)、辦理依據：

依臺南市政府教育局「中華民國 108 年 6 月 26 日南市教安（一）字第 1080688831 號函修正」辦理。

(二)、[說明]開設週六社團需要師資、課表、節數及週六週次，另行公告週知。

肆、109 學年度第 2 學期教務處預計申辦計畫：

本學期本校教務處承辦/續辦之市府/教育部計畫有：

1. 109 學年度第 2 學期臺南市國中部學生學習扶助篩選測驗暨學習扶助課程。
(教學組另行公告並通知)
2. 臺南市 109 年度國語文競賽實施計畫。
3. 臺南市 109 年度英語文競賽實施計畫。
4. 臺南市立南寧高中 109 年度校內語文競賽實施計畫。
5. 109 學年度教師專業學習社群。
6. 109 學年度本土語（閩南語社團）。
7. 109 學年度原住民族語課程。

伍、留校自習：(是否收費，依每學期的經費情形再議)

依據「臺南市立高級中等以下學校辦理學生課業輔導及留校自習實施要點」規定辦理：留校自習應以自由參加為原則，時間不超過晚上九點，且不得用於上課或考試，並得酌收水電使用費用，每生每日以三十五元為上限；人數不足二十人時，得提高收費至百分之十，按月收取。

陸、[宣導] 高中升大學多元化入學：

詳見大學招生委員會聯合會網站(<http://www.jbcrc.edu.tw/>)

1. **【查詢連結】**111 學年度大學申請入學參採高中學習歷程資料完整版(含繁星、申請入學數學參採科目)查詢系統
2. **【教育部中小學師資課程教學與評量協作電子報】**「學習歷程檔案面面觀」(懶人包)
3. 銜接措施 107-110 學年度考招銜接措施懶人包
4. 多元入學新方案
111 學年度起適用(連結頁面右上角另有電子檔可供下載)
3 分鐘看懂大學考試招生新方案(111 學年度起適用,請點選此至 youtube 觀看)
大學多元入學方案暨 107 學年度起銜接措施(說明會影音,請點選此至 youtube 觀看)
5. 多元入學新方案 FAQ
教育部核定本會「大學多元入學方案」相關問題說明
6. 新聞稿發佈
【1090320】個人申請 23 日起報名 甄選會網頁即日起增設「防疫應變專區」
【1090305】因應肺炎疫情大學個人申請二階甄試將啟動應變措施
【1090224】學測成績出爐 招聯會: 大學端接棒 全力做好二階甄選
【1090224】因應疫情 二階甄選預作準備
7. 其他
【影音分享】《天下雜誌》年度教育特刊-課綱的 108 個煩惱 影音專題
【資料下載】110 學年度高中種子教師研習相關資料
【資料下載】110 學年度大學多元入學方案全國家長/學生分區說明會相關資料
【資料下載】110 學年度大學多元入學手冊
【影音頻道】招聯會大學選才 3 分鐘小講堂系列,更多影片請點此連結進入

柒、法令宣導：

1. 請各國中小確依教學正常化相關規定辦理教學活動
本局相關教學正常化資訊均建置於「教學正常化」網站
(<http://boe.tn.edu.tw/boe/wSite/lp?ctNode=458&mp=21>), 供各校辦理落實教學正常化之參酌, 以達借鏡、改善之目的。
2. 高級中等學校學生學習評量辦法(使用搜尋引擎, 鍵入關鍵字)
3. 國民小學及國民中學學生成績評量準則(使用搜尋引擎, 鍵入關鍵字)

學務處工作報告

【學校重要活動日期】

1. 109.02.22(一) 第二學期正式上課。
2. 109.03.01(一) 228 和平紀念日補假一日。
3. 109.04.05~06(一二) 清明節連假。
4. 109.05.22(六) 校慶園遊會暨社團成果發表會。
5. 109.05.24(一) 園遊會全校補假一日
6. 109.06.14(一) 端午節放假
7. 109.06.15(二) 畢業典禮
8. 109.07.02(五) 休業式

【訓育組】

1. 國中部「12年國教適性入學超額比序項目」截止日為2月17日。
於國三上學期開學第一週發放超額比序項目家長通知書；
備註：比序項目總分共70分；上限採計50分。
(1)體適能10分(身心障礙、重大傷病、體弱不適合檢測學生，基本分提高為6分)
(2)社團15分(參加社團，每學期滿16小時以上者計3分)
(3)記功嘉獎15分(嘉獎每次加0.5分，無懲處紀錄者給予基本分3分)
(4)志工服務15分(總時數以50小時計，每小時0.3分)
(5)競賽成績10分
(6)語言認證(含英語、本土語)5分。
2. 本校學生如欲參加校外服務學習，請事先至學務處找訓育組申請。
3. 12年國教有關事項將即時以重要公告方式公佈於學校網站首頁，請密切注意。
網頁指引：首頁(<http://www.nnjh.tn.edu.tw>)→學生→國三升學
4. 請支持本校全面推動品德教育，期能透過宣傳、獎勵制度、志工服務、課程融入及親師身教，從小處做起，逐步養成，提升學生良好道德素養。
5. 校內假日活動須先至學務處申請，若未申請，到時候可能無法進入學校。
6. 教育儲蓄戶補助金的申請，請透過導師協助填寫表單之後，將表單送至學務處申請。

【生輔組】

1. 本校已爭取於校門口增設 1 號公車，每日上放學南北向各兩班次，提供學生較為便捷的交通工具；但考量公車有轉車及安全等因素，仍建議如情況允許，建議搭乘府城客運之客運校車。
2. 校車目前有(1)安南金華線(2)安平線(3)東區線共三線一車，請家長鼓勵學生搭乘校車，放學時，如遇補習或晚自習等因素，可用校車車證(勿冒名使用)搭乘市內公車返家(事先申請即可)。
3. 本校鄰近 86 快速道路，考量來往車速極快，故不開放騎乘摩托車(含電動機車在內)，如遭查獲將依校規懲處。另電動輔助自行車(簡易識別方式：仍需腳踏踩動之電動車)可騎乘，但因校內屬開放空間，恐有遭破壞之問題，仍建議以專車方式搭乘為佳。
4. 為維護學生安全並配合市府政策，學生上放學騎乘腳踏車須佩戴安全帽。
5. 上、放學時間麻煩家長至朝榮館東側門接送學生。
6. 上課期間如發現學生在外遊蕩，請速與學校聯絡，勿讓學生在外逗留；
學校作息時間--上午 7:30 到校，國中部 5:00 放學、高中部 5:05 放學。
7. 本校之服儀要求以清潔衛生、便於識別且能維護人身與校園安全為原則，請配合督促 貴子弟盡可能不要穿著拖鞋(可能致使足部受傷)、便服或染髮(可能會被誤認為校外人士入侵)到學校來。
8. 勤儉是美德。請引導 貴子弟的零用錢使用，勿帶太多金錢到校以免紛爭。
9. 請多注意 貴子弟上課情形，多與導師、任課老師聯繫。
10. 請注意 貴子弟曠缺課及獎懲紀錄，以免影響畢業資格。事假應事先請假、病假記得寫假單附醫生證明或就醫收據，學生因事、病外出，為維護學生及校園安全，請家長務必到校親自接送。
11. 請家長平日應多教導孩子擁有安全觀念，文化部製作的「怪叔叔」繪本動畫適合低年級的孩子，讓孩子了解遇到壞人時該如何保護自己。「怪叔叔」繪本網址 <https://children.moc.gov.tw/book/214902>。
12. 反毒、反霸凌相關宣導文件請詳參附件。

【衛保組】

一、 本學期預計辦理之重要事項說明

1. 高一學生 CPR 急救研習訂於 3 月 31 日(星期三)下午，榮欽視聽室
2. 國一女生 HPV 疫苗第一劑接種說明會(2/25 第四節明政大樓 3F 會議室)，注射日(3/19 下午 14:30 明政大樓 3F 會議室)
3. 性教育講座(3/11 第四節)、愛滋防治宣導(3/18 第四節)
4. 5/6(四)、5/31(一)6-7 節辦理校內環境教育暨健康講座。

【健康宣導】

●*愛滋病(AIDS)

又稱後天免疫缺乏症候群，是指感染愛滋病毒(HIV)者，因身體抵抗力降低，無法對抗環境中存在的細菌或病毒，而出現一連串의 感染症狀，最後導致死亡的病。

愛滋病毒(HIV)是一種會破壞人體免疫系統的病毒。

(一)愛滋病毒(HIV)傳染途徑

1. 不安全性行為：

未全程正確使用保險套與愛滋病毒感染者發生性行為。

2. 血液傳染：

(1)與愛滋病毒感染者共用針頭或毒品注射稀釋液…等。

(2)輸入感染者的血液或移植感染者的器官。

3. 母子垂直感染：

感染愛滋病毒的婦女，可能會在她懷孕、生產或哺乳時，傳染給小孩。

★日常社交生活如擁抱、握手、共餐、共用馬桶、游泳、一起上班、上課、共用電話、水龍頭及蚊蟲叮咬…等，是不會感染愛滋病毒的。

(二)如何預防感染愛滋病毒

1. 安全性行為：

(1)性行為時要全程正確使用保險套。

(2)單一固定的性伴侶，避免嫖妓、援交及一夜情。

2. 不要和別人共用注射針頭、針筒、稀釋液或共用可能被血液污染的用具，如剃刀、刮鬍刀、牙刷或任何尖銳器械、穿刺工具。

3. 不使用成癮性藥物(如毒品)及不參加轟趴與性派對。

4. 懷疑感染性病時應儘速就醫，並檢驗愛滋病毒。

5. 懷孕時要接受愛滋病毒檢查，如果媽媽確定為愛滋病毒病患感染者，應儘早接受治療，以免傳染給胎兒。有需要時選擇剖腹產，並且避免餵母乳。

(參考資料來源：奇美衛教資訊網、桃園醫院網站、台北市立性病防治所)

協助防疫我可以怎麼做

臺灣加油

平時應該養成

量體溫

以肥皂勤洗手

減少觸摸眼鼻口

盡量不要到人多擁擠的公共場所

若有發燒、咳嗽及呼吸急促等症狀

務必在家休息，不要到公共場所

若有必要外出，例如，就醫

務必戴口罩

以肥皂勤洗手

妥善處理口鼻分泌物

別讓蚊子找上你!



從今天起

你我一起動手來防疫!

巡

居家環境
經常「巡」查

清

室內外積水
要「清」除

預防登革熱
滅蚊四招

倒

積水容器
務必「倒」蓋

刷

盛水容器
經常「刷」洗



未依通知或公告主動清除孳生源，依法可處新臺幣3千元以上1萬5千元以下罰鍰

旅遊回國如有發燒請主動告知

- 旅遊史Travel history
- 職業史Occupation
- 接觸史Contact history
- 群聚史Cluster

民眾疫情通報及關懷專線 1922

臺南市政府登革熱防治中心防疫專線 3366366

臺南市政府登革熱防治中心 關心您



菸檳者不做口腔黏膜檢查 死亡風險增加3成5

口腔癌 好發於30-64歲中壯年男性

每年新發生
逾7,000人



每年死亡
逾3,000人

男性十大癌症發生、死亡
第4名

篩檢發現口腔病變者，76%為
癌前病變及早期癌症

篩檢個案(含癌前病變)%

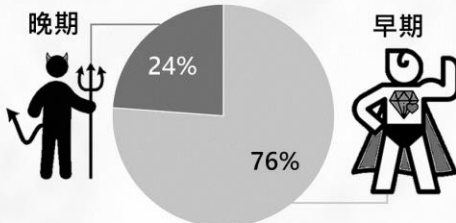

早期發現相對存活率達8成5

2013-2017新診斷口腔癌5年存活率

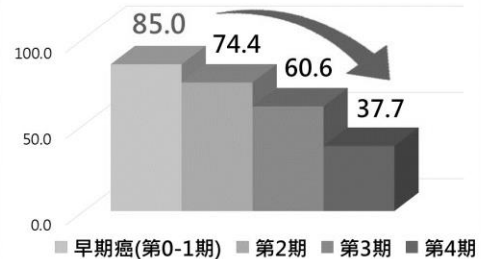

資料來源：台灣癌症登記資料庫(含原位癌)

**拒絕
菸檳酒**

定期篩檢

3分鐘

即早治療



國民健康署補助每2年1次口腔癌篩檢服務：

- 30歲以上有嚼檳榔(含已戒)或吸菸民眾
- 18歲以上有嚼檳榔(含已戒)之原住民
- 民眾持健保卡可至健保特約醫療院所檢查

好康道相報~



擺脫小肥肉 維持健康動吃動

健康吃 快樂動

請你跟我這樣做：

1 健康飲食

低油、低鹽、低糖
高纖、多蔬果(三蔬二果)

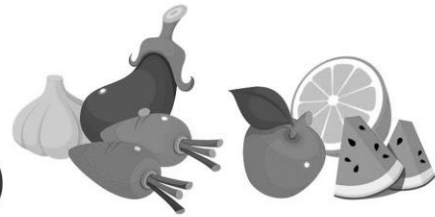

2 規律運動

每週運動5天
每天30分鐘



3 體重控制

減少熱量攝取
健康體位維持BMI在18.5~24



★成人身體質量指數(BMI)計算公式為：
體重(公斤) ÷ 身高(公尺) ÷ 身高(公尺)

★維持理想腰圍：
女性小於80cm，男性小於90cm

健康小叮嚀

◎ 新型冠狀病毒

- 一. 因在顯微鏡下病毒表面有如皇冠的突起而命名。
- 二. 經由病人的口鼻分泌物(飛沫或接觸)傳染，症狀以鼻塞、流鼻水、咳嗽、發燒為主，因人而異，有人出現腹瀉症狀，甚至有人完全無症狀。
- 三. 因此避免到人群擁擠的地方，以及到醫院和搭乘大眾運輸工具配戴口罩很重要。
- 四. 健康小叮嚀--
 1. 有發燒和呼吸道症狀(咳嗽、流鼻水)務必戴口罩。
 2. 來校前在家先量體溫，發燒勿到校。
 3. 每天到教室，先擦拭桌椅。
 4. 自備肥皂，確保無虞。
 5. 書包放 1~2 個口罩備用。
 6. 吃東西前和如廁後務必用肥皂洗手。
 7. 避免生食。
 8. 勿共喝飲料。
 9. 教室勿開空調，門窗打開通風。
 10. 放學或補習完，盡量勿在外逗留。
 11. 回到家先用肥皂洗手。
 - 12 防疫期間，沒事盡量不要到健康中心，避免疫情擴散、殃及無辜。

◎ 流感防護

1. 寒假及年假期間，旅遊及探親活動增多，人與人接觸頻率增加，應避免出入人潮擁擠、空氣不流通的場所，配戴口罩並勤洗手保持衛生。
2. 不可輕忽流感嚴重性，有呼吸道症狀戴口罩；如出現呼吸困難、急促、缺氧及胸痛等流感徵兆，務必立即就醫把握治療黃金期。
3. 打噴嚏時應用面紙或手帕遮住口鼻，或用衣袖代替；與他人交談時，儘可能保持 1 公尺以上；生病在家休息，避免出入公共場所。
4. 流感病毒會依附在門把、扶手等物體表面，造成接觸傳染。持續性的低溫將使流感病毒更為活躍並在物品表面上存活更久。
5. 當病人打噴嚏和咳嗽，若飛沫中病毒停留在檯面或扶手表面時，最久可存活 48 小時；但若以紙巾或衣袖擋住飛沫，這些物品就會「吸乾」水分，病毒就只能存活 15 分鐘。

◎認識電子菸

1. 電子菸外型似菸品形狀，違反菸害防制法規定：任何人不得製造、輸入或販賣菸品形狀之糖果、點心、玩具或其他任何物品。
2. 電子菸由鋰電池點燃，可能引發自燃，國外發生過許多因爆炸而導致失明、灼傷等命危案件。
3. 電子菸包裝及香味，採青少年偏愛的風格，可能被誤認為一般的糖果零食，導致誤食中毒。
4. 衛生福利部抽驗電子菸發現尼古丁檢出率高達70%，古丁暴露將讓大腦更容易對其他物質成癮，且青少年正值大腦發展重要階段，使用菸品可致造成大腦永久傷害。
5. 電子菸溶液成分，為致癌等有毒化學物，如甲醛、乙醛、丙二醇、二甘醇等；吸入甲醛或乙醛會刺激眼部及呼吸道，引發咳嗽、氣喘、胸痛、支氣管炎、白血病及口咽部惡性腫瘤。
丙二醇會對皮膚及黏膜產生刺激性，導致接觸性皮膚炎、落髮、知覺異常、腎臟損害及肝臟異常。
二甘醇則損害肝臟和腎臟，嚴重者可引致死亡。
6. 電子菸亦曾被驗出含安非他命、大麻等毒品成分。

本圖經實採自菸品健康福利網 (廣告)

電子煙

多重危害損健康

危害 1 易成癮
有尼古丁，具有高度成癮性，無助於戒菸

危害 2 易中毒
含高濃度尼古丁，易過量造成中毒

危害 3 會爆炸
具爆炸危險性，自然爆炸事件頻傳

危害 4 會致癌
含一級致癌物甲醛、亞硝酸胺

危害 5 來源不明
市售來源不明，易添加大麻、安非他命等毒品

衛生福利部國民健康署
Health Promotion Administration, Ministry of Health and Welfare

新北市政府衛生局 關心您
Department of Health, New Taipei City Government

「臺南市立南寧高中校園行動載具使用管理規範」

108年6月28日107學年度第二學期期末校務會議通過

壹、依據：

- 一、教育部100年9月6日台環字第1000153196B號函頒「校園攜帶行動電話使用規範原則」
- 二、中華民國108年6月17日臺教資(四)字第1080060697號函頒「高級中等以下學校校園行動載具使用原則」辦理。

貳、目的：

為確保學習權、受教權為導引學生、教職員工及其他人(校外人士進入校園)等，於校園內適切使用行動載具，維持學校秩序及安全、教導行動載具使用禮儀，確保學習權、受教權，在不干擾教學進行的前提下，促進學習成效，特訂定本規範校園行動載具使用管理規範

參、校園使用行動載具(如手機、平板、筆電等…)規範：

- 一、攜帶行動載具到校時，為有效達到不影響他人之要求，除教師引導學習或緊急必要聯繫時使用外，**其餘時間應以關機為原則。**
- 二、使用時應注意禮儀，切勿影響他人或騷擾他人隱私。
- 三、上課期間任何課堂、任何地點皆除教師教學需求外，**均不可以**將行動載具拿出來觀看、把玩、傳訊、拍照、撥打、接聽電話、聽音樂、打電動、錄音等。
- 四、行動載具使用若違犯上列規定，及以下案例發生，將依校規議處。
 - (一) 利用行動載具做為聚眾滋事之聯繫工具者。
 - (二) 於早自習、正課期間、重大集會與校內集合活動違反行動載具使用規定，致影響個人、班級及其他人員學習狀況者。
 - (三) 以行動載具及任何電子產品之功能行考試舞弊行為者。
 - (四) 以行動載具拍照、錄音及攝影功能行惡作劇、偷拍，造成他人不悅、傷害。
 - (五) 因使用行動載具(相關通訊產品、相關應用軟體)影響學校各項校務運作。
- 五、不得用學校電源實施行動載具及行動電源充電。
- 六、學校教職員應尊重校園使用管理規定及注意使用安全，並考量使用場域、方法合宜性。

肆、違規處置：

- 一、按違規情節輕重依本校獎懲實施要點適予暫時保管、警告乙次至大過等不等之懲處。累犯或屢勸不聽者，即通知家長到校。
- 二、學生因使用行動載具(相關通訊產品、相關應用軟體)違犯重大校規而本校獎懲實施要點未規定者，得召開學生事務會議，將決議報請校長特別處理之。
- 三、本管理規範經校務會議討論通過後公佈實施，修正時亦同。

敬請全力配合，謝謝您的合作並祝 您 閣家安康

南寧高中學務處敬啟

台南市立南寧高級中學-防制校園霸凌安全學校手冊

目 錄

壹、認識校園霸凌	12
貳、霸凌的種類	13
一、關係霸凌：最常見，容易被忽視	13
二、言語霸凌：肉眼看不到傷口，心理傷害大	13
三、肢體霸凌：最令孩子恐懼	13
四、性霸凌：校園裡大開黃腔	13
五、反擊型霸凌：受害者與加害者一線之隔	13
六、網路霸凌：速度快、管道多、殺傷力大	13
參、受霸凌該怎麼辦？	14
肆、如何避免霸凌事件發生	14
伍、受凌者及旁觀者該如何請求協助	14
陸、附錄	15

壹、認識校園霸凌：

什麼是霸凌

根據校園霸凌防制準則第一章第三條：本準則用詞，定義如下：

霸凌：指個人或集體持續以言語、文字、圖畫、符號、肢體動作或其他方式，直接或間接對他人為貶抑、排擠、欺負、騷擾或戲弄等行為，使他人處於具有敵意或不友善之校園學習環境，或難以抗拒，產生精神上、生理上或財產上之損害，或影響正常學習活動之進行。

由此可知：

- 1、霸凌並非為偶發事件，而是指長期性，且多次發生的事件。通常被霸凌的學生，會重覆發生，並不只一次地被欺負。
- 2、霸凌是以多種形式存在。如：暴力霸凌(肉體上的欺凌行為)、言語霸凌(辱罵、嘲弄、惡意中傷)、社交霸凌(團體排擠、人際關係對立)、網路霸凌(以手機簡訊、電子郵件、部落格、FB等媒介散播謠言、中傷等攻擊行為)。

【偉偉的故事】

自從轉學到新學校之後，偉偉就一直悶悶不樂，他在班上沒有什麼朋友，而且所有的同學都不喜歡他，甚至還一起排擠他。更過分的是，有些人還會當著他的面，嘲笑他是娘娘腔，讓他覺得心裡很受傷。有一天，阿強突然搶走他的書包，而且打他、威脅他不准跟老師說這件事，之後更變本加厲地假借各種理由向他借錢，稍有不從便對他拳打腳踢，偉偉感到非常害怕卻又不知如何是好，只要一想到每天上學都要面對這些同學，他就覺得生不如死。剛開始偉偉偶爾會假裝生病或是杜撰各種藉口拒絕上學，到了最後，無論爸媽說什麼他也不肯去學校了。

【什麼是霸凌(Bully)】

「哆啦A夢(機器貓小叮噹)」是現代父母與孩子都很熟悉的卡通，故事的主角大雄長期受到同學胖虎(技安)的欺負，另一個同學小夫(阿福)，有時是胖虎的幫兇，有時也是個看大雄笑話的旁觀者。大雄是一個缺乏自信又怯懦的孩子，常要靠哆啦A夢(小叮噹)的法寶來幫他贏回面子或壯膽。卡通中的大雄每次總靠著哆啦A夢的法寶化險為夷，然而現實中沒有神奇魔法，甚至鮮少大人插手幫忙，被欺負的孩子受到凌辱飽受身心煎熬，甚至影響到成年期之後的性格與心理；欺負人的孩子往後則有更多的問題行為，長大之後不僅較容易傾向犯罪，社交人際能力也受到影響。

這種孩子們之間權力不平等的欺凌與壓迫，稱之為「霸凌現象」(bully)。霸凌是一個長期存在於校園的現象，專指孩子之間進行惡意欺負的情形。根據Olweus(1993.9)的定義，一個學生長時間、重複地被暴露在一個或多個學生的負面行動中，並進行欺負、騷擾，或被鎖定成為出氣筒的情形，即為霸凌。

貳、霸凌的種類：

校園霸凌按照欺凌手段、方式的不同，大致可區分為關係霸凌、言語霸凌、肢體霸凌、性霸凌、反擊型霸凌、網路霸凌六大類。在校受到欺凌的學生，可能發生逃學、輟學、成績下降、情緒低落，甚至帶武器到學校的負面行為，有些學生會變得非常萎縮或沮喪，有些則會有暴力傾向出現，對學生一生的影響非常大，不容忽視，以下依照類別分述如后：

一、關係霸凌：最常見，容易被忽視

●個案小故事(一)

每次小美只要成績比阿宏好，阿宏就會跟其他同學說是小美作弊的緣故，大家卻都相信了，小美覺得自己被陷害又被班上同學排擠，她想在最後一個月的小學生活留下美好的回憶，現在卻像是一個遙遠的夢。

●個案小故事(二)

小君認為小怡搶走她的男朋友，因此非常討厭她，還叫大家不要理她，如果有些同學私下跟小怡一起玩，就會被小君警告，久而久之，小怡再也沒有任何朋友了。

二、言語霸凌：肉眼看不到傷口，心理傷害大

●個案小故事(三)

曉玲自從戴牙套之後，就開始了一連串的夢魘，班上同學給她取了個「牙套妹」、「醜八怪」等一些難聽的綽號，而且不管她走到哪裡，這些綽號就會緊跟著她，曉玲覺得很生氣又難過。

●個案小故事(四)

文清因為家境清寒，家裡無水可用，常常沒辦法洗澡，因而身上發出異味，同學都會取笑他是「垃圾」、「髒鬼」。

三、肢體霸凌：最令孩子恐懼

●個案小故事(五)

小文的皮包被同學搶走了，而且還打他、恐嚇他，他也曾鼓起勇氣告訴導師，但導師的處理方式只是打那些同學，而且他們被打以後還是不斷的欺負小文。擔心又害怕的小文只能選擇四處躲避，每天都活在恐懼裡。

●個案小故事(六)

全班同學都很討厭君君，常常把她關到廁所，並把燈關掉，直到放學才讓她出來，每次被關在廁所君君都非常害怕，不知道什麼時候才會被放出來，這樣的生活讓君君很痛苦。

四、性霸凌：校園裡大開黃腔

1、有關性或身體部位的有害玩笑、評論或譏笑：如黃色笑話、波霸、飛機場、矮冬瓜等。

- 2、對性取向的譏笑或是對性行為的嘲諷：男人婆、娘娘腔、同性戀都是常見對性取向、性行為的嘲笑。
- 3、傳遞與性有關令人討厭的紙條或謠言：孩子之間會流傳關於性的謠言，如誰和誰在廁所接吻，或是誰和誰發生性關係。
- 4、身體上侵犯的行為：以性的方式摩擦或抓某人的身體，或是迫使某人涉入非自願的性行為中；除嚴重的性侵害外，舉凡觸碰下體、屁股、胸部、脫褲子、掀裙子、偷看上廁所、偷看換衣服，或是學童間流行的遊戲俗稱「阿魯巴」、「草上飛」、「千年殺」皆屬此類。

●個案小故事(七)

小培很討厭班上的一個女生小珍，覺得她很三八而且屁股大，所以每次看到她就說：「大屁股，你好啊！」、「你的內褲都是訂作的吧！」。

●個案小故事(八)

同學都笑小志是娘娘腔，他覺得很難過，他只是不喜歡打籃球那種激烈的活動，也不喜歡跟女生打打鬧鬧，小志不了解為什麼這樣就要說他是娘娘腔，他心裡覺得很不舒服。

五、反擊型霸凌：受害者與加害者一線之隔

●個案小故事(九)

美惠常常帶新東西到班上去跟同學炫耀，小雅非常嫉妒，經常趁美惠不在時把那些東西偷偷拿去丟掉，後來被美惠發現，美惠盛怒之下打了小雅一巴掌並警告她：「下次再這樣，我就叫我哥揍你」。

●個案小故事(十)

敏敏是風紀股長，她管同學非常嚴厲，班上同學都很討厭她，常常全班一起嘲笑她的身材，說她是大胖子，敏敏也不甘示弱地回罵，並在眾目睽睽之下吐口水在愛玉湯中，讓全班都不能喝。

六、網路霸凌：速度快、管道多、殺傷力大

隨著網路世界的發展，另一種新興的霸凌方式—網路霸凌(cyber bully)也開始出現；孩子身處資訊爆炸的環境，能以快速、多元且便利的管道來交友、聊天、玩遊戲，而在網路的世界裡，由於隱匿性高、傳播範圍無遠弗屆，孩子很容易成為網路世界的霸凌者。

●個案小故事(十一)

一名國小三年級男生，只因不滿同桌隔壁女生在課桌上越線，竟冒用她姓名及家中電話，上網散布援交消息「整人」，害女生家中接到大量詢問援交的電話，令家長困擾不已。

參、受霸凌該怎麼辦？

- Yes** —遇到被嘲笑或欺負的情形，要溫和但堅定地拒絕對方—例如：「我不喜歡這樣，請你停止。」並且多練習幾次。
- Yes** —遇到其他同學被嘲笑、排擠或欺負，應該要想辦法阻止。
—如果擔心欺負人的同學會反過來欺負你，就請大人來幫忙！幫助弱小是正確的行為，跟「打小報告」完全不同唷！
- Yes** —打反霸凌專線。
—請同學幫忙想辦法，和同學一起解決問題。
- No** —不要因為身體的特徵、成績、家庭背景等原因嘲笑別人。
—每個人都有他的優點、缺點和與其他人不同的地方，同學們應該要互相尊重和欣賞。
- No** —不要因為其他人都這麼做，就只好跟著做。
—雖然你的好朋友可能都會排擠某一個人，但這不是值得學習的好行為，你可以勇敢地說『不』！
- No** —不要因為一次的求助失敗就放棄
—多嘗試幾次，你也可以變成校園反霸凌的和平大使。

肆、如何避免霸凌事件發生：

校園霸凌事件多發生在上學、下課休息、午休及放學時間；經常發生霸凌事件的地點多在上、下學途中之巷道、校園圍牆外之轉角、校園垃圾場、廁所、樓梯間、放學後的遊戲區或操場角落……等。以下提供幾個簡單的方法，讓自己不受校園暴力的威脅：

一、發現校園死角，反映師長立即改善

二、不早到、不晚歸

三、不到校園死角，校園內結伴而行

四、引起大人（師長）的注意

五、善於利用資源

伍、受凌者及旁觀者該如何請求協助：

- 台南市立南寧高中反霸凌專線： 06-2628492
台南市立南寧高中反霸凌信箱： 23020-01@nn.jh.tn.edu.tw
台南市政府教育局反霸凌專線： 06-2959023
台南市警察局「保護少年專線」：06-2508585
台南市警察局灣裡派出所： 06-2622819
教育部反霸凌專線（24小時）： 0800-200885

陸、附錄：

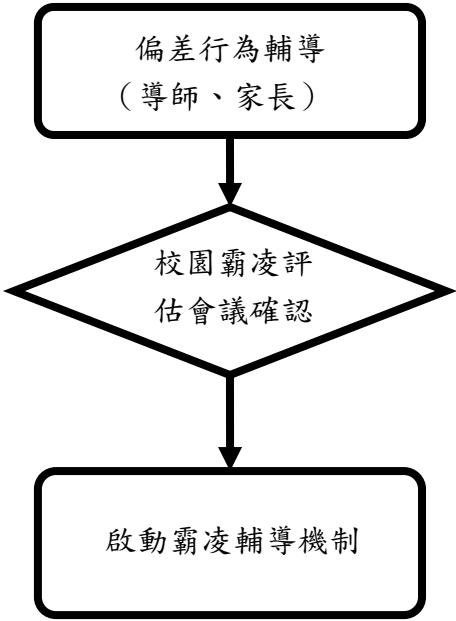
支援管道	處置
導師、家長反映 本校投訴電話 262-8492	 <pre> graph TD A[偏差行為輔導 (導師、家長)] --> B{校園霸凌評估會議 確認} B --> C[啟動霸凌輔導機制] </pre>
學校投訴信箱投訴 23020-01@nnjh.tn.edu.tw	
縣市反霸凌投訴專線投訴 台南市 295-9023	
教育部 24 小時專線投訴 0800-200-885	
於校園生活問卷中提出	各級教育行政主管機關：每學期辦理不記名生活問卷。 學校：每年 4 月及 10 月各辦理乙次記名或不記名校園生活問卷。
其它（警察、好同學、好朋友） 灣裡派出所：262-2819	向學校反映

總務處工作報告

總務處-106-108 年老舊校舍重建工程

本校校舍拆除重建工程委請工務局協助辦理，目前進度如下：

老舊校舍拆除重建大樓工程至 110 年 2 月 8 日為止，實際進度達 98%。主要施作工向為工區環境整理清潔，喬木、灌木種植澆水，草皮種植澆水養護。預計於 110 年 3 月中開始進行完工驗收。

校舍拆除重建大樓現況



109 年國教署適性學習空間活化需求改善計畫

規劃多功能教室 2 間及圖書館自主學習閱覽空間活化，已於 109 年 12 月 25 日完工驗收，兩間分組教室可作為分組合作學習、小組討論、行動學習、學思達等教學使用，空堂時間也可利用為教師社群共備場所、或辦理教師工作坊及研習，最佳化空間使用效益。

課室空間活化現況



總務處-近期重要工程說明:

- 公共藝術工程:經文化局審議會通過，以「公開徵選」方式辦理。目前預定於新建築南側開放空間。
- 目前進度:已完成徵選結過報告書備查，預計 110 年 3 月 2 日進行完工驗收。

總務處-例行性業務報告

1. 全校水塔清洗。
2. 全校水肥抽取。
3. 朝榮館冷凍空調管理。
4. 全校水電維修。
5. 全校教室損壞物品報修。
6. 學校游泳池維修。
7. 全校樹木修剪。
8. 全校水質檢驗。
9. 全校勞務、財物、工程標案處理。
10. 全校校外教學標案處理。
11. 全校文書業務處理。
12. 全校出納業務處理。
13. 校園安全維護及災後搶修工程。
14. 民防團相關業務處理。
15. 替代役男管理。
16. 消防設施檢測。

總務處-防護團暨消防研習



輔導工作委員會工作報告

一、109 學年技藝競賽成績優異：

職群	項目	班級	姓名	得獎名次
食品群(專班)	烘焙	306	郭子謙	第一名
動機群(專班)	機車修護	306	謝文琦	第一名
食品群(專班)	烘焙	306	黃巧姍	第二名
家政群	美髮	305	呂紹羽	第二名
家政群	美容	305	鄭喬伊	佳作
食品群	烘焙	303	姚仁祿	佳作

二、本學期國中技藝教育相關課程如下：

1. 抽離式技藝教育課程共辦理 4 個班級。上課職群包括與華德工家合辦餐飲職群及電機電子職群；與六信合辦食品職群；與南英商工合辦設技職群。
2. 技藝專班辦理 1 個班級，與華德工家合作，本學期開設：餐飲職群、家政職群。

三、為協助家長了解與輔導國中學生生涯發展，教育部編有「家長生涯發展教育手冊」，網址為：http://140.122.103.235/career_1_news.php 中最新訊息，歡迎踴躍下載與運用。

四、家庭教育中心資源豐富，且舉辦相當多活動，歡迎參加與應用，中心網址為：<http://www.family.tn.edu.tw/>。

五、109 學年度第 2 學期本校即將辦理活動如下，屆時歡迎各位家長踴躍參加。(將視疫情調整辦理)

1. 預定 4/17(六)上午，親職教育活動。
2. 預定 4/24(六)，於灣裡活動中心辦理母親節慶祝大會。

六、輔導資源

1. 全國家庭教育諮詢專線 412-8185(幫一幫我)

- (1) 教育部於 102 年度起整合全國家庭教育諮詢專線為單一碼「412-8185」(幫一幫我)，無論何地之民眾僅需撥打此專線(手機請撥 02-412-8185)，即可自動轉接至所屬話區直轄市、縣市之家庭教育中心，為市民提供專業諮詢服務
- (2) 412-818 專線服務範疇:提供民眾在面對親子溝通、夫妻相處及婚前交往等家庭教育相關困擾之電話諮詢或面談服務。
- (3) 服務時段:週一至週五上午 9 時-12 時、下午 2 時-5 時、晚上 6 時-9 時；週六上午 9 時-12 時、下午 2 時-5 時。
- (4) 預約面談專線:312-9926；服務地點:本中心「諮詢服務處」(設立於永康區復興國小校內)，請轉知家長多加利用。

109-2 班親會

2. 自殺防治宣導

「當您心情鬱卒、想不開時，請撥打 24 小時安心專線 0800-788-995(0800-請幫幫-救救我)，讓專人紓解您心中的苦悶，臺南市政府關心您。」

3. 特教文章分享

不斷提問，勇於突破自我，迎向不設限的人生

2020.08.25

文章來源：雅文聽語文教基金會

<https://www.chfn.org.tw/news/index/1/1328>



建梵於 2019《倪安寧獎》頒獎典禮致詞

建梵，2019 年獲得《倪安寧獎》學業優異獎，並擔任頒獎典禮致詞代表。沉穩的他以自身經驗鼓勵在座的聽損學弟妹，勇敢面對不同階段的人生挑戰，並學會自立自強，迎向美好未來。如此自信表現的背後，他也曾苦於聽不清氣音跟高頻音字句，在學習路上用盡各種方式破解聽力損失造成的難關，為自己鋪出一條康莊大道。

大量閱讀與不停地發問，突破先天缺損

建梵對閱讀極有熱忱，父母也非常支持這項興趣，讓他能盡情倘佯在書海之中，探索廣闊的世界。他說，養成大量閱讀的習慣，更容易去理解課本中的知識，對課業而言是一大助力。

除了大量閱讀外，建梵認為積極發問也是保持優異學業成績的主因之一，如果遇到想不通的問題，他便會向老師詢問，直到解開疑惑為止。但上了國中後，學習英文時會遇到許多使用高頻或氣音發音的單字，讓他因為聽不清楚，倍感挫折。然而旺盛的求知欲，加上不服輸的性格，使他更努力地

109-2 班親會

找出克服障礙的方法。他改用增加單字量與學習文法結構，補強聽力的弱勢，而能在去年度會考獲得英文 A+ 的成績。

保持正向思考，化解人際衝突

在各求學階段，先天的聽損也讓建梵面對各式各樣的人際關係課題，有時難免產生負面情緒與叛逆的想法。幸好母親持續與他的每任導師充分地進行溝通協調，同時也教導他如何保持正向的思考，因此安然化解許多衝突，也結交到許多個性相投的好友。

母親全勤守護，身兼良師益友

除了與導師們積極溝通外，建梵媽媽為了讓他擁有良好的聽語學習環境，所有的早療課程，母子倆從未缺席。擅長人際交流的建立梵媽，也是讓他勇敢與他人交談的重要推手。每當遇到各種人際難題時，建梵總習慣先跟媽媽聊聊，媽媽會耐心聽完他的想法跟意見，再提供分析跟建議，最後再由他自己提出解決辦法。因此對他來說，媽媽同時也是人生導師與知心好友。

期盼以自身經歷，助他人邁向希望

回憶起小時候，建梵說雅文基金會就像電影《鐵達尼號》裡，蘿絲抓住的那片救命木板。媽媽與他，抓緊了雅文帶來的機會，他才能成為現在這個勇於突破自我、跨越障礙的自己。

最激勵他的座右銘，就是「永遠要超越昨天的自己」，因此去年升上高中的建梵，以更加熱情、積極的態度擁抱生命。他也將這句話送給其他聽損孩子，並期望自己的經歷，成為引導他人邁向希望的浮木！

圖書館工作報告

◎ 工作重點

(1) 圖書的充實

1. 除每年學校編列預算購書外，感謝南寧文教基金會提供推廣閱讀基金，搭配好書推薦活動，充實學生閱讀能力。持續充實英語原文書籍，並設有專區陳列。
2. 與欣學英公司簽訂圖書館藏維護合約，更新程式到最新版本。
3. 於圖書館成立書籍專區，方便同學取閱，目前有：自主學習專區、布可星球專區。

(2) 鼓勵師生閱讀

1. 每學期辦理**圖書館週**系列活動(相關競賽、主題書展、學術講座、說書人分享好書活動等)，提升學生閱讀的興趣與樂趣。
2. 舉辦校內**閱讀心得寫作比賽**、**布可星球 k-12 閱讀挑戰**。
3. 舉辦**教師增能研習**，以帶動全校閱讀風氣。

◎高中部：

- A.鼓勵高中部學生**閱讀**，並將**讀書心得寫作及小論文寫作**納入高一、高二寒暑假作業。高一開始辦理「**英語讀書心得寫作**」。
- B.辦理**營隊及社團**，培養高中學生**文藝賞析暨創作能力**，陶冶學生**文學素養**，開拓國際視野，提昇校園人文風氣。已辦理**學生與作家見面會、沙發客來上課...等**。

◎國中部：

- A.國中部規劃**早自修時間**作為**晨讀時間**，此段時間不安排上課或考試，由導師以身作則和學生一同閱讀，養成終身閱讀習慣。國中部實施**閱讀護照寫作**。
- B.鼓勵教師進行**班級共讀活動**，圖書館提供多樣共讀書籍，由導師或科任老師作全班性的閱讀指導。
- C.國中部實施「**親子(家庭)共讀**」，鼓勵家長和學生培養閱讀的習慣，並關心孩子閱讀情形：每個月發文章一篇供學生及家長閱讀並作認證。
- D. 陶冶學生文學素養，開拓國際視野，提昇校園人文風氣。辦理**沙發客來上課活動**。

(3) 資訊設備及能力的提升

- A.政府前瞻計畫補助資訊設備，目前高中各班教室目前皆已安裝觸控式電視的方式教學，國高中每班也具有網路上網功能，提供任課教師於課堂上使用，增進資訊融入教學的便利性；，提供更好的學習環境，以提升全面教學效果。全校佈設**無線上網熱點**，以方便教師行動教學用。
- B.升級電腦教室系統至 windows10、升級班級電腦作業系統至 windows10。
- C.建置**數位典藏伺服器**，已啟用供放置學生影音、創作作品、以及圖書館及輔導室之

公播版影片以供教學用。

D.向學生宣導網路禮節的重要性，以免觸法 <https://youtu.be/92FeD9DaqeY>

E.請家長及學子多留意校網首頁之訊息，尤其是「**首頁 > 校名下面的導覽橫條 > 下拉選單：家長或學生**」。以便了解十二年國教的最新相關訊息。

◎ 本學期圖書館預計辦理之活動：

- (1) 親子共讀活動、南寧文創獎。(全校)
- (2) 國中部閱讀心得寫作—閱讀護照活動。布可星球 k-12 閱讀挖礦挑戰活動。(國中部)
- (3) 高中生閱讀心得(中英文)、小論文寫作(中英文)。(高一、高二參加。高三自由參加)
- (4) 班級共讀活動(國中部)
- (5) 「晨讀活動」，以推廣自由閱讀、終身學習之習慣(國一、國二、國三)。

☆ 資訊倫理、資訊安全宣導：

各位家長，不懂孩子在虛擬世界的行為嗎？想多了解的話，有個「**中小學網路素養與認知**」網站（網址 <http://eteacher.edu.tw/>），提供您自修、並增進您的網路素養！您也可以趕得上 E 世代的腳步喔！



☆ 高中自主學習家長需知：

圖書館主任邱家民、圖書館讀者服務組柯文怡 敬上

補校工作報告

南寧高中附設國中補校熱情招生

各位父老鄉親大家好！南寧高中附設國中補校成立宗旨在提供新住民或失學者補足學力缺口的機會，更是服務在地長青一族終身學習的園區，致力打造一個舒適的學習環境，讓學習者或長輩們在沒有壓力的情境下快樂學習。至今已走過四十幾個年頭，仍然「一秉初衷，始終如一」。近年來亟需新血加入。希望諸位廣為宣傳，更期待各位「樓上招樓下，阿母招阿爸」，一起加入南寧補校這個快樂的學習家族，讓在地學習資源能永續經營。

(一) 整體優勢:新蓋校舍，舒適安全

(二) 整體特色:

【1】師資:任課教師均在補校任職多年，熟稔教材、經驗豐富。

【2】課程:除了一般國中的國、英、數、自、社基本科目外，尚增開可強身健體的太極拳、可陶冶心靈的書法課程。這兩門課的任教老師都是比賽中的常勝軍，多元的課程增加學習的樂趣。

【3】課程活潑多元，可結合社區活動彈性調整，配合班級需求辦理校外參訪相關課程。

【4】學員可加入學校學生平安保險。

(三) 上課時間:每周一至五 18:50 到 21:30。

(四) 上課地點:台南市南寧高中(台南市南區萬年路 167 號)。

(五) 報名時間:即日起到 9 月初止。

(六) 報名地點:南寧高中教務處幹事。

(七) 報名專線:(06)2622458 轉 11 或 27(幹事)或轉 23(補校主任)。

(八) 報名資格:具備國小(日間或夜間)畢業證書即可。

(九) 報名攜帶文件:

【1】國小畢業證書。

【2】2 吋證件大頭照 3 張。

【3】國民身分證。

(十)南寧高中補校網址:

<https://sites.google.com/view/nnjh-night>

南寧高中附設國中補校全體師生竭誠歡迎您的加入



終身學習·豐富人生

台南市立南寧高級中學附設國民中學補習學校

_____學年度入學報名表

姓名			性別	<input type="checkbox"/> 男	出生	年 月 日
				<input type="checkbox"/> 女	身分證字號	
入學資格	新生	原畢業國小			原住民	<input type="checkbox"/> 是(族) <input type="checkbox"/> 否
	轉入生	原就讀學校			新移民	<input type="checkbox"/> 是(省) <input type="checkbox"/> 否
緊急聯絡人			聯絡人之電話			
戶籍住址						
聯絡住址						
連絡電話	家裡：			手機：		
報名手續	<input type="checkbox"/> 學歷證件 <input type="checkbox"/> 國民身份證 <input type="checkbox"/> 照片一式二張 <input type="checkbox"/> 註冊費(家長會費 100 元及平安保險費酌收 200 元合計 300 元，多退少補)					
報名日期	年 月 日		經辦人			
			簽章			