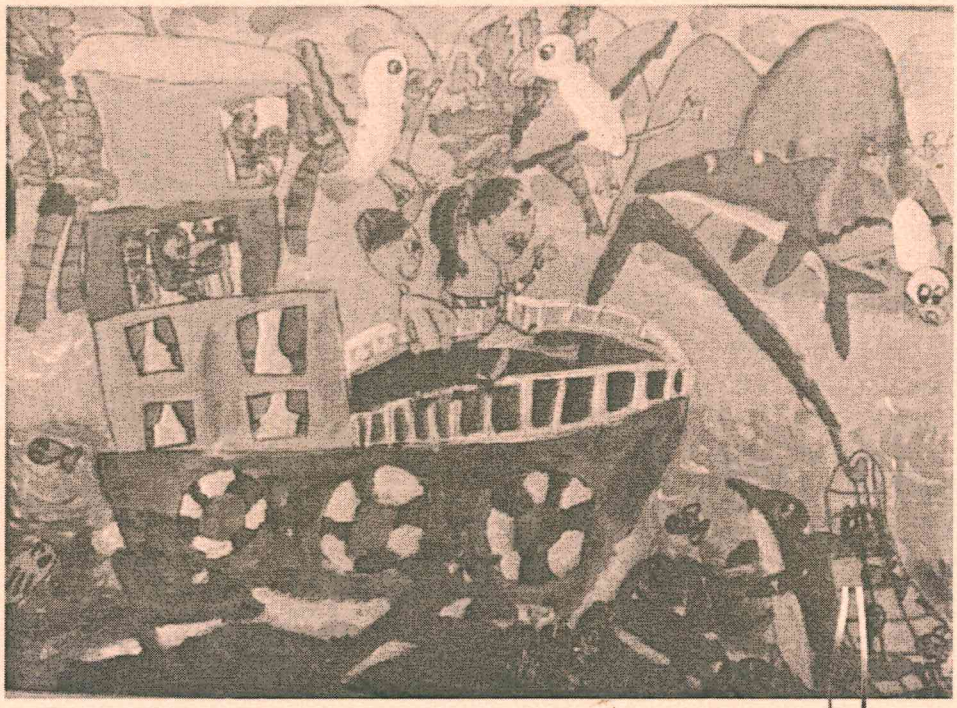

開笑話了

臺南市協進國小／黃雪平

我覺經歷生一件讓我在學校，鬧出了一場天的事情，現在一想到，還是覺得很難以啓齒。

在我二年級的時候，到校下車時，一不小心摔了一跤，摔在水溝裡，當我站起來時，卻不知道自己有水溝的臭味，我大搖大擺的走入學校，前往教室的路上，我看見很多人的頭搖來搖去，眼睛來瞄去，表情十分怪異，但我沒有管他們，當快要走到教室時，班長來了，他拿了濕毛巾給我，並告訴我：「你先別進教室，來！這個給你，你去廁所將你的身體擦乾淨，你的身體有臭水溝的味道，真的很臭。」

當我聽到班長的話，我驚訝不已，我意識到剛剛，還真的有股怪味，我馬上立刻跑去廁所，邊跑邊想起同學們，東看看西看看的模樣，原來他們是因爲聞到我身上的怪味道，我更加不好意思了。

看來我以後要多多小心，不要缺乏警覺心，才不會再掉入那麼臭的水溝了，幸好我還沒走進教室，也有人阻擋提醒我，不然這樣會鬧出更大的笑話呀！（四年級）

身邊的好人

臺中市龍港國小／陳淨芳

每個人，都有不同的熱情和溫暖。

我的爸爸雖然看起來像是幫老大，同學和不認識的人都不太敢靠近他，但他的心裡卻藏了一顆溫暖的心，只要一和他相處過後，就會覺得他是個很好的人。在我出生以前，爸爸就在慈善基金會當義勇志工，除了定期捐血，每年還會固定捐一點點錢，爲地方貢獻良多。

外婆雖然生活不寬裕，但是她會做糕、包粽子和炒飯給村裡經濟困難的人，過年初一還會去幫糕幫忙炸麻糬，分送給來新端的人潮，每當假日回去探望，外婆幾乎都忙著在廚房烹飪煮食。我問外婆：「爲什麼要這麼辛苦呢？」外婆輕輕回答：「因爲世界上有許多需要幫助的人，我們能做就盡量做。」看到外婆這溫暖的一面，著實令人感動。

我們和校長的接觸不多，但我知道，能當上校長的人，內心應該很溫暖吧！以前爸爸跟著校長去拜訪家境貧困的人，平時在校園裡偶遇校長，他也會親切的聊天，給人一種真名的安心感。

有一次看到校門一位老奶奶拄著托盤跌下來，校長、主任和老師們連忙衝上前去扶她起來，這真是最好的榜樣，我以後也要像他一樣當一個大好人。

溫暖不是天生就有的，很多都是來自於身邊的環境因素，當看到別人需要幫助時，是否能義無反顧點上援手，不管有錢沒錢都能做善事；很幸運我的身邊就有許多值得看齊的好人，但願日後的我也能表現出最好的一面，讓子子孫孫明白我們有多好多幸福。（六年級）

欣賞八斗喜相聲表演之心得

勝強國小／許恩瑜

我和另外三個同學參加了花蓮縣中小網路小說文競賽，我們選擇採用的「相聲」作爲題目，雖然我沒有看過相聲，也沒有學習過，但在以前我常和媽媽到文化中心看日本飛行團舞台劇，皆是以童話故事爲主，例如：七隻小羊與大野狼、桃太郎等等……穿著1：1比例的人偶，搭配舞蹈的布景，誇張的肢體動作，熟悉的故事，聽衆們都能聲歷其境，隨著劇情心情也高低起伏，劇中時，如果人物能走到自己的身邊更會晚上高興的睡不著。而現在參與競賽的隊友裡就有兩位學習過相聲，使我們產生濃厚的興趣，進而想要了解相聲的知識與起源等，因此指導老師邀請我們在九月十八日，一同去觀賞朱德剛老師所創辦的八斗喜團隊相聲表演。

在觀賞表演前，我們不僅先上網查詢了朱老師和相聲的相關資料，也親往老師的工作室進行採訪，經過一番的對談後，讓我們更加明白朱老師與八斗喜團隊的精神及宗旨，我們對相聲又有更上一層樓的了解。

表演當天，我和組員一起前往觀賞相聲，隨即了入場券後，經過漫長的等待，表演終於開始了，首先打頭陣的是兩位男性表演者，敢活潑又生動；接著是兩位女性表演者，他們採用相聲模式敢唱大家熟悉的正確選用方式；然後是一位男性表演者和民宿老闆一起表演，雖然在經營民宿，但卻對相聲有著誠大的興趣；最後的壓軸是由朱老師和他未滿十八歲的年輕徒弟一同上台演出，大師一開口果然不同凡響，句句都是名言，句句都超有梗，讓人捧腹大笑。

我原本以爲相聲只是由兩個人在台上對話而已，但沒想到是利用說、學、逗、唱的表演來呈現一種傳統說唱藝術，也是口技表演節目。看著相聲演員在台上以玩笑的方式，融入平時我們耳熟能詳的故事並弄觀衆，而這是我第一次看相聲，但現在我明白了，任何事物我都應該去嘗試看看，不僅僅學到口條流暢、咬字發音，更能在不同領域激發無限潛能，著實讓我開了眼界！我認爲這麼有趣的傳統藝術是十分值得傳承與學習的。（六年級）

與海豚同樂

臺東縣小三線班

我最愛的寶物

勝利國小／李欣容

我有一隻小兔子娃娃，那是我在七歲的時候媽媽買給我的，因爲兔子娃娃很新因此我都把它放在衣櫥裡。

兩隻可愛的耳和手，就像隻真正的小兔子，他整起來毛茸茸的，只有整地方硬硬的，像是眼睛、鼻子和拉鏈，所以在玩的時候要非常的小心不要被拉鏈割到受傷了。

他小小的可以隨身攜帶，可以陪他、爲他，他身體裡有一顆電池，按下去開關就可以開始學我說話呢！它的大小很像一顆小橘子，捏他一下就會「此」一下，所以媽媽都說：「不要再一直玩他了，很吵呢。」

它是我的守護神，我都把它放在房間裡，它專門看守我每晚進我的房間，看我的日記，或拿我的書本去看，讓我的房間變得亂七八糟，雖然它不會真的告訴我「兇手」是誰，但我相信它一直默默守護著我的房間。（二年級）

養成好習慣

明耻國小／洪麒鈞

習慣是一個人常常出現的行爲，而且常常是在無意識下出現。習慣分兩種：一種是好習慣，一種是壞習慣。好習慣會給人帶來好處，壞習慣會害了人的一生。所以我們要養成好習慣，這樣生活才會愈來愈好。

我每一天都早睡早起、會幫忙拖地和洗衣服，把功課寫完後，都會去運動，這算是我的好習慣。我也有壞習慣，我有時會拖拖拉拉的，或一直發呆放空不知道要做什麼，扭扭捏捏等等，因此常被家人罵。

但是我現在已經找到方法，慢慢的改掉我的壞習慣。我會寫筆記，記下我要做的事，做事時專心做事，不要三心二意；還有我會用手機計時，規定幾點幾分做完事情，和安排自己的事，這樣就改善了我的壞習慣。

「改變人生，就要養成好習慣」，好的習慣可以幫助你更容易成功，養成好習慣可以證明自己的成長，讓自己的生活更美好，讓我們大家一起努力、一起加油，讓自己、也讓世界變美好。（六年級）

我們這一班

宜昌國小／李承祐

我們這一班是一個愛吃的班，每當老師準備和我們分享食物時，大家都想要搶頭香，一股腦，同學們就會消失在座位上跑到老師跟前排隊去了。每個人會用期盼的眼神盯著老師手上的食物，好像一群餓了很久似的小狼。現在讓我這位觀察細微的小記者，爲大家來介紹我們這一班吧！

我們班有一位「祭仙師」，她就是我們的導師，我覺得她很神奇，常常可以預測未來。這位仙師只要看我們一眼，就知道我們心裡在想什麼，是不是想要說謊？或是動什麼歪腦筋？總是猜得神準，難逃她的法眼。

班上有一位搞笑天王，他每次說話都會搞配誇張的肢體動作和表情，常常很簡單的一句話，也能讓我捧腹大笑。他幽默的說話方和精湛的演技，就像一位實力雄厚的影帝，他就是我的好朋友－王宗洋。

說到熱心服務獎，肯定要提起我們班上的室長伯一張立承。這位同學個性活潑，熱心過人，若同學們有需要他協助幫忙的，他總是義不容辭。常說說，助人爲快樂之本，幫助別人是一件很棒的事，但是他偶爾會忘記自己的事情都還沒有做好，就去幫忙別人，讓老師有點頭痛。

「咻！怎麼有一顆籃球飛過去？」原來是本班的籃球高手－陳冠佑正在打球，這位籃球高手技巧高超，每次和他一起打球，他熟練的速度快到讓我措手不及，我巧精湛，彷彿是NBA的職業籃球員呢！

介紹了這麼多才華洋溢的同學們，能和這些同學們同一班，我感到與有榮焉，同學們的優點很多，都是常值得我學習。（四年級）

我特別感謝的人

臺中市龍泉國小／陳沈均

當我買了飛往放棄的機票
她用溫柔與鼓勵的話語
帶我走向自信的島嶼
當我跌進烏漆嘛黑的暗洞
她很來勢洶洶的大晴天
牽著我來到溫暖的沙灘
當我陷入考前的巨大壓力
她會適時現身分擔
考得好不好都別太在意
當我的發條型了人類就了
她會問清楚緣由
再幫我重新調製
謝謝媽媽
有您我就放心了（六年級）

我的祕密基地

中正國小／尤語曉

每年七、八月時，媽媽跟爸爸常帶我和哥哥去「我的祕密基地」，那邊的風景很美麗，令人流連忘返。

從停車場走進去，一邊是山跟樹，另一邊是清澈的溪水，岸邊的水草旁還有一群水鳥在休息。我們坐在長椅上休息片刻後，便在停車場盡頭的那塊空地騎腳踏車。過了不久，媽媽的朋友來了！他們下車後，就來跟我們會合。媽媽的朋友問我們要不要去相鄰腳踏車騎環湖步道？我們就說好啊！於是我們多租了腳踏車，沿著柴油的環湖步道出發了。

才騎了沒多久，哥哥就說：「我們來比賽吧！」我才不想比呢！因爲騎單車就是要享受徐徐吹來的微風，而且媽媽的朋友們還帶著一個四歲的小妹妹，她可能會受傷。騎到半路時，我聽到了嘰嘰、嘰嘰的鳥鳴聲，哪！哪！哪的鳥鳴聲，我還看到了一片鳥語花香的小花海，有蝴蝶在飛食花蜜，還有蜜蜂在跟花兒打招呼，還能聞聞剪剪的看到一些蝴子的身影，到處都是花草樹木，美不勝收。回家時媽媽還買飲料給我們喝，讓我的心和味覺都有一種幸福的滋味。

你們想知道「我的祕密基地」在哪裡嗎？答案就是花蓮最美的觀魚湖，那邊的風景令我回味無窮，放眼望去令人心曠神怡，你是不是也對它的美景心動了呢？（四年級）

編者的話：兒童天地徵受手寫稿，四格漫畫放電子郵件徵稿及散文，歡迎國小同學以電子檔傳送投稿（照片圖檔須500k以上）。郵件請逕寄keng-shen2@umail.hinet.net郵件主旨請註明「兒童天地」，稿件內容請加註明就讀學校、班級、姓名，已錄取但尚未見報的文章，可先在更生日報電子報上一睹爲快喔（www.ksnews.com.tw）。