



目錄 Contents

壹、親職教育講座

- 一、班級親師座談會計畫 _____ 01
- 二、講師馬薈萍老師講義 _____ 02

貳、大成國中簡介

- 一、本校行政工作職掌表 _____ 06
- 二、陳惠文校長～給大成國中家長班親會的一封信 _____ 07
- 三、各處室報告
 - (一)教務處 _____ 08
 - (二)學務處 _____ 14
 - (三)總務處 _____ 17
 - (四)輔導室 _____ 19

參、適性輔導成功案例

- 2位本校應屆畢業生 _____ 22

肆、附件

- (一)臺南區高中職免試入學超額比序項目積分對照表 _____ 24
- (二)臺南市立大成國民中學布可星球閱讀推動及獎勵實施辦法 _____ 25
- (三)臺南市立大成國民中學雙語校外教學參訪計畫 _____ 26
- (四)邀約家長加入大成國中家長會的一封信 _____ 27
- (五)家庭教育學習單 _____ 29

臺南市立大成國民中學 111 學年度第一學期 班級親師座談會實施計畫

壹、依據：

- 一、家庭教育法。
- 二、臺南市 111 年度「友善校園」學生事務與輔導工作計畫。
- 三、本校 111 學年度生涯發展教育實施計畫。

貳、目的：

- 一、營造友善的親師生互動品質，擴大教育層面。
- 二、促進家庭與校園和諧關係，共創優質環境。

參、對象：本校學生、家長及教職員

肆、時間：111 年 9 月 17 日(星期六) 08：00~12：00。

伍、程序：

時間	教師、家長及學生	
8：00~8：30	教師及家長簽到	
8：30~9：25	講師：臺南一中馬蒼萍老師 講題：春去也，飛紅萬點愁如海/父母多情但有智	
9：25~9：35	頒獎與畢業生適性輔導經驗分享	
9：35~10：00	適性入學宣導 講師：陳惠文校長	
10：00~10：25	校務與各處室報告 主持人：陳惠文校長	
10：25~10：30	轉場時間(教室位置圖詳見封底)	
	家長至各班教室	學生留在演藝廳
10：30~12：00	班親會 1. 家長簽到、領取資料 2. 導師班級經營報告 3. 學生生涯發展及家長生涯手冊 4. 親師座談	畢業生學習秘笈分享

陸、活動後自行補假半天。

柒、經費來源：由本校經費支應。

捌、本計畫呈校長核可後實施，修正時亦同。

春去也 飛紅萬點愁如海 父母多情宜多智

國立台南第一高級中學 國文科
馬晉萍 老師

關於我



馬晉萍

現任
國立台南一中 國文科
教師兼導師

36年教學經驗
30多年導師經驗

《紅樓夢》好了歌

世人都曉神仙好，惟有功名忘不了！
古今將相在何方？荒冢一堆草沒了。
世人都曉神仙好，只有金銀忘不了！
終朝只恨聚無多，及到多時眼閉了。
世人都曉神仙好，只有嬌妻忘不了！
君生日日說恩情，君死又隨人去了。
世人都曉神仙好，只有兒孫忘不了！
痴心父母古來多，孝順兒孫誰見了？

多情父母宜多智

從親子互動關係中發現問題

警訊 1

應對策略 1 做一個開放式的父母
有原則性的接納與尊重

故事 1 吳季剛的父母

多情父母宜多智

從親子互動關係中發現問題

警訊 2

應對策略2 順應自然的哲學與智慧

紀伯倫〈先知—孩子〉

你的孩子不是你的，他們是「生命」的子女，是生命自身的渴望。他們經你而生，但非出自於你，他們雖然和你在一起，卻不屬於你。

你可以給他們愛，但別把你的思想也給他們，因為他們有自己的思想。你的房子可以供他們安身，但無法讓他們的靈魂安住，因為他們的靈魂住在明日之屋，那裡你去不了，哪怕是在夢中。你可以勉強自己變得像他們，但別想讓他們變得像你。因為生命不會倒退，也不會駐足於昨日。

文：卡里·紀伯倫 (Kahlil Gibran)

從謙卑反省中學習做個多情又多智的爸媽

建議1

理解孩子的孤獨

策略1

愛的陪伴

建議2

青春期的子女父母的角色扮演

策略2

家父長是楷模

建議3

突破輪在起跑點上的迷思

策略3

不要補太多的「習」

從謙卑反省中學習做個多情又多智的爸媽

建議4

父母要多關心的N件事情

策略4

- 青春期的發育：身高、體態、青春痘、顏值
- 愛美的天性：染髮、飾品
- 補習課程密集的飲食健康

《非常律師禹英禑》

吹笛人

「小孩子的玩樂不能等，等到以後就太晚了。等他們上大學後、開始工作後，等他們結婚後，那都太遲了。」

「就算只是仰望天空，看著飄過的雲而嘻嘻哈哈，只要孩子們那一瞬間是發自內心，感到快樂，那就是真正的遊戲。」

圖片來源：<https://www.koreastardaily.com/te/news/142559>

從謙卑反省中學習做個多情又多智的爸媽

建議4

父母要多關心的N件事情

策略4

- 休閒娛樂運動的安排
- 父母心豆腐心；兒女心玻璃心（手足間不要比優劣；不要差別待遇）
- 要關心孩子的同儕關係；校園補習生活是否被嘲笑、歧視、霸凌
- 憂慮症情緒會出現的症狀

學生可能會有哪些症狀呢？



柳宗元《種樹郭橐駝傳》

有問之，對曰：“橐駝非能使木壽且孳也，能順木之天，以致其性焉爾。凡植木之性，其本欲舒，其培欲平，其土欲故，其筑欲密。既然已，勿動勿慮，去不復顧。其莖也若子，其置也若棄，則其天者全而其性得矣。故吾不害其長而已，非有能碩茂之也；不抑耗其實而已，非有能早而蕃之也。他植者則不然，根拳而土易，其培之也，若不過焉則不及。苟有能反是者，則又愛之太恩，憂之太勤，且視而暮撫，已去而復顧，甚者爪其膚以驗其生枯，搖其本以觀其疏密，而木之性日以離矣。雖曰愛之，其實害之；雖曰憂之，其實仇之，故不我若也。吾又何能為哉！”



德蕾莎修女

飢餓並不是單指食物，而是指對愛的渴求；赤身並不是指沒有衣服，而是指人的尊嚴受到剝奪；無家可歸並不單指需要一個棲身之所，而是指受到排斥和摒棄。



天下雜誌 文摘精選
神老師&神媽咪 (沈雅琪) 遠流出版

為孩子付出不難，難的是教孩子懂得一切不是理所當然；
給孩子充沛的物質生活不難，難的是教孩子懂得珍惜所得；
給孩子滿滿的愛不難，難的是教孩子懂得感恩和體貼。

<https://www.cw.com.tw/article/5122378>

Thanks

CREDITS: This presentation template was created by
Slidesgo, including icons by **Flaticon**, infographics &
images by **Freepik**

臺南市立大成國民中學 校務行政工作執掌表

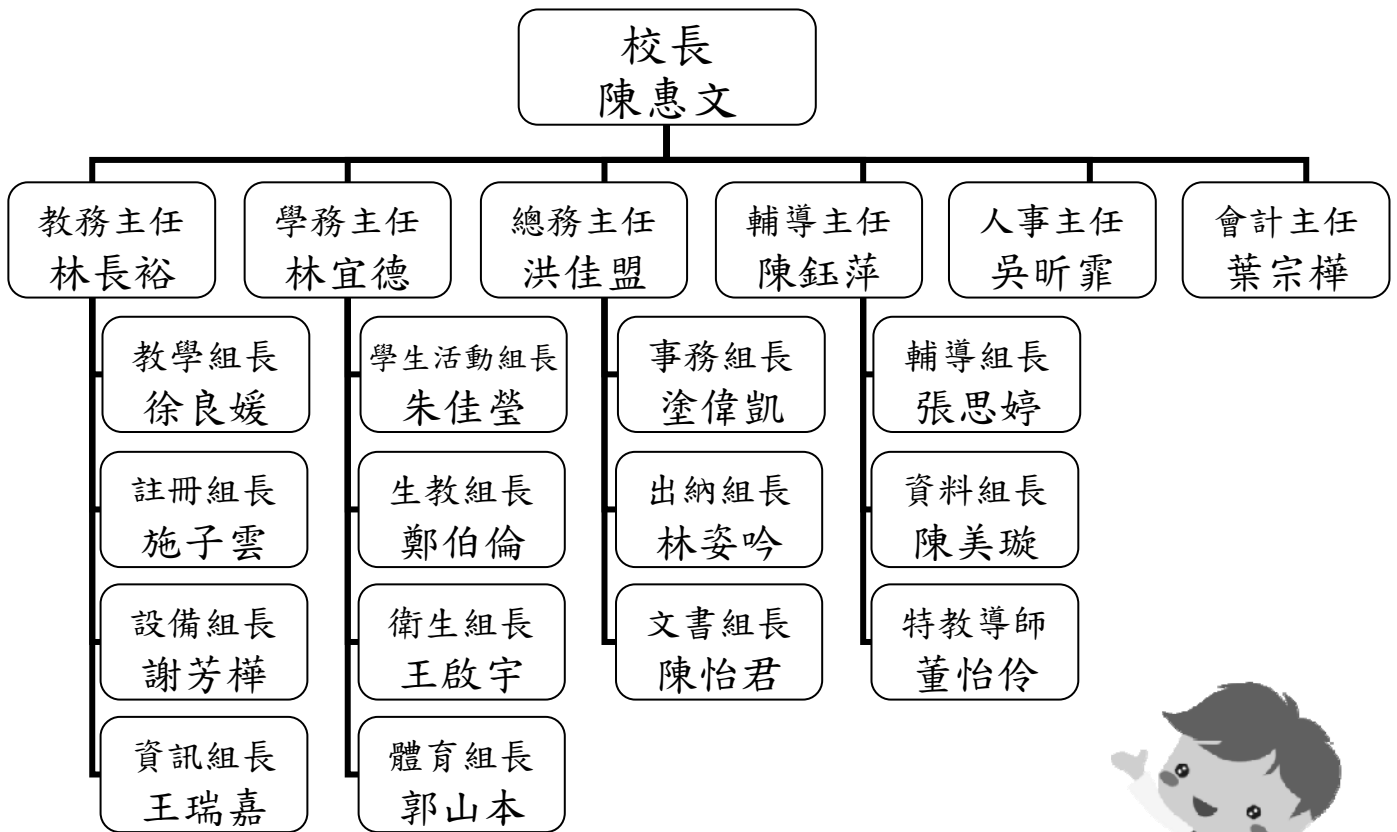

臺南市立大成國民中學辦公室電話

總機：06-2630011

各處室分機：

單位名稱	分機號碼	單位名稱	分機號碼
校 長 室	100	教師辦公室 1	901
教 務 處	201~207	教師辦公室 2	902
學 務 處	301~309	社會科辦公室	903
總 務 處	601~608	英語科辦公室	904
輔 導 室	501~509	數學科辦公室	905
人 事 室	701	自然科辦公室	906
會 計 室	702	音 樂 班	208
健 康 中 心	312	舉 重 室	311
傳 達 室	606	游 泳 池	2631285
合 作 社	912	特 教 辦 公 室	509
圖 書 室	210	諮 商 專 線	2616140

給大成國中家長班親會的一封信

----- 傳遞幸福 ~ 轉動內心之眼，大千則隨之改變。-----

方向：「升學衝刺」、「品德教育」、「教師專業」、「師生閱讀」和「雙語學校」
(邁入第五年推動的品德教育~行塑大成品格青年)

敬愛的家長 您好：

大成國中推廣雙語教育邁入第五年，是台南市雙語教育(A級)學校，108-110年臺南市CLIL跨領域雙語教學學校，110-112年教育部跨領域雙語教學學校，連續四年外籍老師教學，提供學英文的支持環境，讓學生在生活中有用到英語的機會，也同時提升學生的英文力。

111年教育會考 269位畢業生，同學們順利進入自己理想學校，其中林博勝、陳紘侑、曾子豪分別錄取台南一中數理資優班、雙語實驗班和科學班複試。

畢業年度	5A++滿分	考取第一志願 總人數	台南一中+台南女中 (含成績達到錄取者)	南工+南商+南護
106	0	78	31	47
107	0	80	38	42
108	林昱翰、莊詠禎	94	37	57
109	蘇梓勛	83	29	54
110	2位南一中資優.雙語班	85	32	53
111	1位入南一中科學班複試	79	29	50

每3位畢業生中就有1位學生錄取高中職第一志願
每2位畢業生即有1位同學錄取一、二志願

教師專業受肯定，本校榮獲全國數位學習深耕優良學校(全國僅3所國中)，榮獲全國績優輔導學校(台南市唯一連續兩年學校)，走在新課綱課程典範學校。

大成國中是特別重視品德教育的學校，紮實於生活教育的養成，有禮貌的孩子自然展現，大成品格青年好形象，更杜絕霸凌事件，建立學生良好的學習態度及待人處世接物之道，樹立良好的品德規範建構良性互動與人際循環。

敬祝

平安喜悅 吉祥如意

校長 陳惠文 敬上
寫于 1110917 親職教育日前

聯絡方式：

校長室電話：06-2630011 轉 100 或 06-2617048 校長室網路電話：11001
校長的手機：0921-562-410 e-mail：tnvivin@tn.edu.tw

教務處工作簡介

教務主任：林長裕

壹、重要宣導事項

一、111 年度升學成績斐然：

今年升學榜單如下：

國立臺南一中 8 人：

王宏騰、陳柏廷、謝尚傑、鄭聖翰
張玄辰、劉炯宏、潘宥任、曾子豪

國立臺南女中 18 人：

林歆恬、許芝昀、林郁恬、林湘芸、林亭仔、王若安
陳奕因、洪采榛、田鈞愷、盧羿樺、胡承恩、陳煒道
許茲妘、林永苓、林赫、徐竺吟、柯恩、呂馨伶

國立臺南藝術大學 1 人：謝易臻

國立家齊高中 20 人：

薛侑旻、楊瀚、江陳以諾、杜宇騏、黃語婕、王訢仔、蔡宜璇、陳怡蓁
李友苓、龔品華、梁容瑄、林芷嫻、鍾曉容、黃予柔、詹雅涵、王嘉薇
蘇芷儀、陳宥丞、林好臻、黃億順

國立臺南二中 11 人：

柯威任、林威宇、郭宥升、曾弘翔、楊羽瞳、葉采玗
周玗蓁、潘睿蹟、陳冠瑀、陳靖恩、邱文琳

國立鳳新高中 3 人：莊悅晨、陳采婷、林友于

國立臺南大學附屬高中 7 人：蔡翔宇、林冠佑、林希蘋、陳冠文、薛蔡鏘、許瑜奴、蘇秉謙

國立臺南護專 2 人：甘心晨、江昀潔

文藻外語大學 1 人：陳靖妮

國立臺南高商 28 人：

杜孟聰、林玳瑄、梁郟婷、陳鈺榆、葉姿誼、蕭歆穎、黃立洋
楊雅筑、陳卉欣、李定豪、劉冠孜、黃祉寧、洪乙辰、謝宜蓁
許羽彤、吳欣芸、葉恩桐、卓宥廷、曲涵榆、黃順婷、鄭沛絮
陳醇璐、鄭如恩、吳仲崑、林佳平、王羽婕、謝民憲、廖啟賢

國立臺南高工 17 人：

姚沅錡、陳宣恩、柯沛妤、康峻瑋、林沅至、陳定侑、羅承林、財子翔、張凱鈞
戴士鈞、徐敬歲、林尚毅、楊翔宇、包岳峰、葉瑞修、鄭聿晟、吳柏霆

市立大灣高中 1 人：邱崇碩

市立南寧高中 14 人：

蔡季軒、李芊霓、曾奕瑄、陳宥伶、徐韻婷、陳楷昀、吳宜娟
劉佩岑、林佑宸、林千加、陳鈺欣、陳宥婷、蔡聖淵、許茵淇

二、110 學年度競賽成果

臺南市 110 學年度語文競賽-預賽成績優異!				
班級	姓名	比賽項目	名次	指導教師
807	林宥辰	閩南語情境式演說	第 1 名	蔡佩吟老師、王喆康老師
707	高宇婕	寫字	第 3 名	張簡大隆老師
903	蘇秉謙	國語朗讀	第 3 名	陳柏齡老師、王喆康老師
805	黃彥鈞	閩南語朗讀	優勝	蔡佩吟老師、王喆康老師

臺南市 110 學年度「Cool English 字彙王比賽」成績優異!			
班級	姓名	名次	指導教師
810	陳奕安	字彙王獎	蕭素玲老師

臺南市 110 學年度語文競賽-全市決賽成績優異!				
班級	姓名	比賽組別	名次	指導教師
707	高宇婕	寫字	優勝	張簡大隆老師
710	鄧亦辰	客家語字音字形	優勝	黃阿惠老師
805	黃彥鈞	閩南語朗讀	優勝	蔡佩吟老師、王喆康老師
807	林宥辰	閩南語情境式演說	優勝	蔡佩吟老師、王喆康老師
903	蘇秉謙	國語朗讀	優勝	陳柏齡老師、王喆康老師

臺南市 110 學年度學生美術比賽表現優異!				
班級	姓名	比賽項目	名次	指導教師
707	高宇婕	國中組-書法類	佳作	張簡大隆老師
708	戴杓錡	國中組-西畫類	佳作	劉偉民老師

臺南市 110 學年度公私立國民中學數學競賽表現優異!				
班級	姓名	比賽組別	名次	指導教師
707	郭宣霆	七年級組	佳作	林長裕主任 林浩洋老師 蔡維君老師 蘇瑞成老師
910	曾子豪	九年級組	佳作	

臺南市 110 學年度青少年認識國防書藝比賽表現優異!				
班級	姓名	比賽項目	名次	指導教師
706	高宇婕	國中組-書法類	入選	徐宜君老師
707	高宇婕	國中組-書法類	入選	張簡大隆老師

臺南市 110 學年度國中英語文競賽成績優異!				
英語團唱-A1 組				
班級	姓名	名次	指導教師	
909	蕭歆穎	優等	張思婷老師 蘇奕睿老師 洪佳盟老師	
909	詹雅涵			
910	王若安			
910	胡承恩			
910	盧羿樺			
910	呂馨伶(伴奏)			
英語讀劇-A1 組				
班級	姓名	名次	指導教師	
709	許書萸	優等	徐雀珍老師、王喆康老師	
802	林霽彤			
803	蘇琬筑			
905	謝尚傑			
906	陳靖妮			
908	林郁恬			
909	林冠佑			
909	陳奕因			

英語說故事-A 組			
班級	姓名	名次	指導教師
907	洪乙辰	表現優良	陳奕如老師、王喆康老師

110 學年度臺南市科技教育創意實作競賽成績優異!				
班級	姓名	組別	名次	指導教師
805	徐宏宥	國中生活科技組	第六名	劉茗鑫老師
808	許祐耀			
808	蘇宥睿			

臺南市 110 學年度 E-game 網路競賽活動			
班級	姓名	名次	指導教師
710	許育甄	參加獎	王淑秋老師
801	曾映慈		
703	洪紹桓		
708	楊于鋒	特別獎	
803	林君翰		
807	唐旻靖		
808	陳幼如		
801	張玉萍	打寇獎	
710	沈祐寬	遺跡獎	

111 學年度中華南瀛盃全國珠心算、數學暨美語競賽成績優異!				
班級	姓名	參賽組別	名次	指導教師
707	郭宣霆	數學組	第一名	蔡維君老師
807	柯宇澤	數學組	第三名	陳美璇老師
		心算組	第三名	

臺南市 111 年度市長盃語文競賽					
班級	姓名	參賽項目	參賽組別	名次	指導教師
807	林宥辰	閩南語情境式演說	國一、二年級組	第 2 名	蔡佩吟老師
707	高宇婕	寫字	國一、二年級組	優勝	徐宜君老師
808	許孚芳	作文	國一、二年級組	優勝	張簡大隆老師

111 年度「Cool English 口說達人」比賽成績優異!			
班級	姓名	名次	指導教師
703	李若寧	口說達人獎	陳奕如老師
710	張以歆	口說達人獎	謝芳樺老師
807	林宥辰	口說達人獎	陳叙均老師

臺南市深化校園節電教育第三期「能源公民行動方案」教師教案設計成績優異!		
方案名稱	名次	獲獎教師
家事「節」盡全力，省下家庭「電」力	全臺南市第二名	楊甯婷老師 劉恩亦老師 李奕欣老師

三、教育會考：

依據教育部規定，為了確保學生學力品質，所有國三生均應參加教育會考；110 年度教育會考在 5/20(六)、5/21(日)舉辦。

四、111 學年度九年級學生適用之「臺南區免試入學超額比序積分對照」詳如附件一檔案，請參閱。

五、畢業證書之取得：

教育部修正發布「國民小學及國民中學學生成績評量準則」如下：

(1)學習期間扣除學校核可之公、喪、病假，上課總出席率至少達三分之二以上，且經獎懲抵銷後，未滿三大過。

(2)八大學習領域有四大學習領域以上畢業總平均成績丙等以上。

六、每次段考均進行成績優秀學生頒獎，獎勵如下資格之學生：

(1)年級總分排行榜前 20 名（獎金及獎狀）

(2)較前次段考顯著進步 5 名（獎金及獎狀）

(3)年級總分排行榜前 21~40 名（獎狀）

七、因為教務處須彙整全校成績，成績單至少需 1 週以上才能發放給學生；每次段考均會列印個人成績單給每位學生，內含學生各段考科目成績及班級平均，供家長參考。

八、於每個學期初，註冊組會將各項獎(助)學金及急難慰問金訊息公布在學校首頁的「獎學金」專區，請各位家長如果有需要可至該專區查詢。

貳、配合會考趨勢，大力推動閱讀教育

一、辦理教師增能研習，強化閱讀教學技巧：

除了國文及英文以外，各領域的教師們積極參加國教輔導團等舉辦之閱讀教學增能研習，回來後在各科的領域會議上分享閱讀的教學技巧，讓學生在各科的學習能掌握有效閱讀的技巧，讓學習事半功倍。

二、豐富圖書館藏書，吸引學生親近圖書館：

圖書館添購大量新書，新生每班給予自選 27 本書置入各班書櫃中，也規劃布可星球的推動計畫，將閱讀推動並獎勵學生個人及班級的活動（辦法如附件二），也整理出本校布可星球的書單公佈於學校首頁，以便利學生找到相關的書籍，希望透過活動，鼓勵學生多閱讀，並提升館藏的豐富性及活動的趣味性，讓學生更樂於進入圖書館，徜徉在書香的園地。

三、推動閱讀計畫，鼓勵學生樂愛閱讀：

推動全校性的閱讀計畫，廣泛地鼓勵學生多加閱讀，我們每個學期都有書寫借閱心得的活動，寒、暑假作業也都設計有專屬的閱讀心得寫作，以嘉獎獎勵的方式，讓學生樂讀、悅讀。

四、讀報教育推廣閱讀

本校於每週四早修推廣閱讀，星期四早自修為讀報或自由閱讀時間，讀報教育是和國語日報及本校文教基金會合作資助學生免費報紙，希望引導學生喜歡閱讀、養成閱讀習慣。

五、積極培育國語文競賽人才

本校均會在寒、暑假進行國語文競賽培育人才訓練，並在社團活動中開設國語文競賽推廣社團，培育優秀人才，若有興趣的學生可以告知教學組或活動組以極早安排訓練事宜。

參、科技教育，創造未來

一、科技領域課程，科技課程計有 2 節課，分別為生活科技 1 節課及資訊科技 1 節課，本校為使課程更有效能，因此排課採單雙週對開，一次上兩節課。

二、本校科技教室計有四間，目前已於資訊科技教室安裝 5 台鐳切機、5 台 3D 印表機，並設置 30 台 mbot 機器人，使用於科技課程上，另有生活科技教室（金、電工教室）、（木工教室）。

三、111 學年度起本校有 192 台最新的 ipad9 可供借用，借用地點可以博學樓二樓的資訊平板中心，內有 5 台充電車，及約 160 台平板，教務處內有約 1 台充電車，32 台平板可供借用。

四、科學教育推廣：

本校與幼兒園合作科學教育紮根教育活動，於會考後訓練九年級科學課程，並讓學生對水交社幼兒園的學生進行科學觀念的紮根，並將數位深耕課程推廣至學區國小。

六、科學教育重視實驗：本校實驗室設備齊全，且教師用心於推展實驗課程，不以死背方式教學，期以真實的實驗結課以驗證科學理論，並於週一下午開設科研社團（學生來源為參與數學競賽學生）。

七、於科學館三樓設置地球科學教室，並成立半張臉化石博物館，另也計畫成立生物科以蝴蝶為主題的博學館，感謝莊三忠及蔡智恆老師的協助。

肆、重視英語教育，走向國際舞台

一、學生於九年級畢業前檢測英語拼寫 1500 字，本校約有近 80%可通過檢測，希望孩子有英語字彙量充足，促進英語能力的提升，因此本校於每年提供大成國中 1500 字單字檢定本，七年級時即完成檢核則敘予三支嘉獎，八年級完成則敘予二支嘉獎獎勵，九年級完成則敘予一支嘉獎之獎勵，另參加英檢通過的學生本校亦辦理公開的頒發獎狀及獎學金獎勵，另給予嘉獎的獎勵。

二、本校於每週三早修推廣閱讀，星期三早修為大家說英語、長期培養學生英語聽寫閱讀能力，希望提昇英語學習興趣及成就。

三、本校 111 學年度雙語教學計畫，成立雙語教學社群，另於學校的綜合活動及生活科技課程中實施雙語教學。111 學年度申請外籍教師，但目前尚未媒合成功，但仍會邀請過去的外籍英語教師 Dr.A 到校指導，藉以營造雙語教學環境。

伍、成就每一個孩子，實施學習扶助

一、教育部極力推動「補救教學實施方案」，用以幫助課業表現有落差的學生，希冀其能獲得更多的照顧與學習機會。

二、學校十分希望能夠幫助這群孩子，讓他們能在「學習扶助實施方案」的幫助下，培養正確的學習態度和讀書方法，努力認真，使得學習更進步。

三、凡學生經過篩選測驗國語文、數學或英語任一科目有不合格之情形，均可入班參加學習扶助，免除身份弱勢的入班條件。

四、110 學年度下學期後半因停課不停學，少數未施測的同學將於 9 月份辦理，包含七年級新生於國小時未受測的學生，施測後將發給學習扶助同意書給各班，為後續開班事宜準備。開班每班以十二人為原則，不會低於六人，經費由教育部全額補助，家長不需再繳額外的費用，歡迎符合資格同學參加本計畫。

五、學習扶助教學受輔學生測驗結果資料，現運用「科技化評量系統」供教師查詢學生各科目檢測結果及診斷報告，以利了解學生學習落後點及追蹤學生進步情形。

六、未來亦規劃於寒暑假中開設學習扶助課程。

陸、學生學習活動

一、目前九年級平日上課採分組進行。週六課程為抽離式複習課程。

二、九年級的晚自習自 111 年 9 月 5 日開始實施，特別感謝九年級導師的支持，犧牲晚上休息時間，為學生加強、衝刺而努力，也請家長多鼓勵孩子參加。

三、七、八年級的資優班已於 111 年 9 月 24 日開課，已針對符合資格同學發給通知單，於週六上 4 堂課，課程內容為國文（寫作、閱讀測驗、會考試題演練）、英語會考聽說讀寫的

加深加廣課程練、數學（段考及會考題型演練）、自然（科展、實驗性課程）為目標，並進行加深加廣課程強化，也請家長多鼓勵孩子參加。

- 四、九年級同學到 112 年 4 月初會開設衝刺班，全力準備會考，特別感謝老師們的配合與協助。
- 五、每週一～週五上第八節輔導課，放學時間為下午 5：00。
- 六、為爭取學生校外優良表現，鼓勵學生參加各類競賽，積極組隊參與本土教育小小解說員比賽、魔法一頁書、母語 youtuber、語文競賽、GEPT 全民英檢、全市英語說故事比賽、全市數學競賽、科學展覽、全市 SCRATCH 程式設計競賽、生活科技競賽及各項體育競賽等活動，本校均設有獎學金的獎勵制度。
- 七、本校為配合新住民子女學母語方案，並符應教育部 103 年 11 月 28 日發布「十二年國民基本教育課程綱要總綱」，已將新住民語文列入語文領域學習課程（安排於社團活動時間實施），現階段課程綱要的設計以東南亞越南語言先開設，未來再擴及其他語言。
- 八、111 學年度全市數學競賽預訂於 11/6（日）辦理，敦聘數學老師蔡維君、郭尚穎、蘇瑞成於比賽前，利用每週一 7、8 節時間免費加強數學資優訓練，並提供免費講義，比賽後進行科學性探究課程，參賽學生完成受訓者，將獲得本校所頒發的數學競賽參加證明書，並獲嘉獎乙支的獎勵。得獎同學除了可獲臺南市政府所頒發獎狀之外，本校亦會安排公開頒獎並給予獎學金的獎勵。學校所安排訓練採七、八、九年級分開訓練，依學生程度需求給予適當的教材，且採循序方式教學，為維護教學品質，採 10 人小班教學，請家長鼓勵學生參與。
- 九、因應國家語言發展法，111 學年度起七年級新生每週必修一節本土語課程，八、九年級列為彈性學習選修課，於週一下午 7、8 節開設本土語社團供學生選修。
- 十、本校辦理雙語校外教學參訪計畫，將提供學生至山上區水道水道花園博物館進行雙語導覽校外參觀，參與的學生將不用負擔車資、門票、導覽費用，並提供學生餐盒，計畫如附件三。
- 十一、段考時間表

	第一次	第二次	第三次
考試日期	10/6-10/7	11/23-11/24	1/17-1/18

十二、九年級複習考試時間表如下，每學期各兩次：

	第一次	第二次	第三次	第四次	併下學期二段
考試日期	10/27-10/28	12/22-12/2	2/21-2/22	4/20-4/21	5/9-5/10
各科進度	第 1-3 冊	第 1-4 冊	第 1-5 冊	第 1-6 冊	第 1-6 冊

十三、本校今年度辦理小六、小五新生 check in 大成特色營隊，營隊時間為 10/1、10/22、11/5）、11/19、12/17 均為星期六 9：00~12：00，營隊可自由選自己喜歡的主題參加，參加免費；12/24（六）上午為大成盃資優挑戰營競試時間，歡迎家長鼓勵學生參加報名，相關資訊如下：[https：](https://docs.google.com/forms/d/e/1FAIpQLSf1P8ybyqGMSryXYroIy8UvFh6E7f7yD1ZrSSUMmHkKB00A0uQ/viewform)

[//docs.google.com/forms/d/e/1FAIpQLSf1P8ybyqGMSryXYroIy8UvFh6E7f7yD1ZrSSUMmHkKB00A0uQ/viewform](https://docs.google.com/forms/d/e/1FAIpQLSf1P8ybyqGMSryXYroIy8UvFh6E7f7yD1ZrSSUMmHkKB00A0uQ/viewform)

學務處工作簡介

學務主任：林宜德

學務處報告

新學期開始，感謝您對我們的支持及信賴，學校除了在教學及課業上的著重外，更注重學生的紀律與常規要求，以及維護學生們的安全、健康，讓每個學生都能多元展能，適性發展。希望在家長跟學校的共同守護及帶領下，讓我們的孩子快樂成長，多元學習！

以下為學務處工作重點：

1. 培養守時、守法、守秩序、負責任、有禮貌、重榮譽的大成青年

服裝儀容部分：

◎依照本校學生服裝儀容輔導實施要點執行，請參閱本校網站【學生專區】。

◎不可穿著便服到學校(除整潔秩序比賽獲勝班級，可申請一天的便服日外)。新生同學制服、運動服要繡上學號，建議繡姓名(遵照個人意願)。

◎手機使用辦法，依相關規定提出申請，詳情請詢問學務處(新生可參閱學生手冊)。

◎為了養成學生積極的學習態度，本校7：30開始進行早自修，請學生切勿遲到。

◎防制霸凌人人有責，若有自身或發現周遭同學遭到疑似霸凌行為，請鼓勵同學立即到學務處或跟同學信任的老師報告，學務處將積極處理，阻止霸凌事件的發生。

您的孩子若有遭受霸凌的情況，可經由以下管道進行申訴：

臺南市大成國民中學反霸凌申訴及反詐騙求證專線：263-0011#301、303

臺南市大成國民中學反霸凌申訴信箱：tnfire@tn.edu.tw 或 ferrking78@tn.edu.tw

臺南市政府教育局性平、體罰、霸凌關懷專線：295-9023

教育部反霸凌申訴專線(24小時)：0800-200-885

2. 維護學生校內外的交通安全，責無旁貸

◎本校為了因應疫情，上學入校要量測體溫，因此僅開放校門口供學生進入。放學時會開放校門口與南側門，家長接送交通分流(如下圖)。同時為了減輕道路負荷而進行的交通分流，是為了讓交通更順暢與安全，所以請各位家長依指定位置接送。

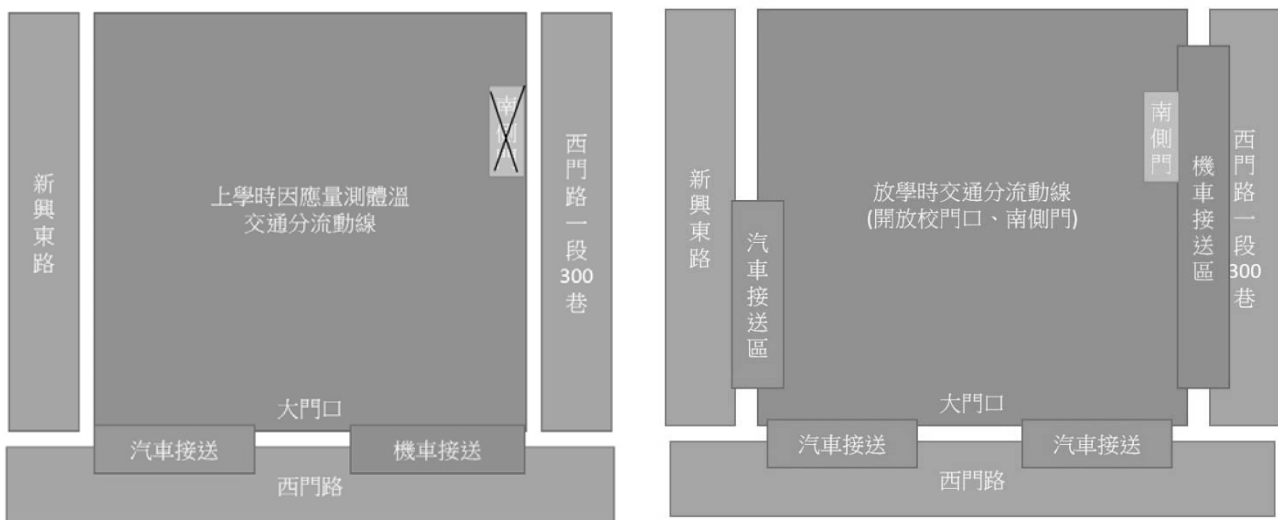

- ◎ 雙黃線在交通法規中，代表不能跨越、不能迴轉。因此若是因跨越雙黃線而導致車禍，在責任歸屬上必須負大部分的責任，同時也極有可能產生傷亡。
- ◎ 希望家長們騎乘機車接送同學時，都要配戴**安全帽**，根據警政署統計無佩戴安全帽之死亡機率為有配戴之 5.5 倍，確實可以有效提升安全性。因此為了各位家長與同學的安全，請確實配戴安全帽。
- ◎ **【家庭防毒卡】**的功能：a. 讓學生家長了解某些吸毒的徵兆。b. 讓家長得知可以到學校取得尿液篩檢試劑，自行使用。(已於日前發給同學放置連絡簿內)
- ◎ 高齡駕駛宣導：年滿 75 歲以上駕駛，每三年需要進行體檢及認知能力測驗，已延長駕照期限，若超過線期則視為無照駕駛。

3. 發展多元社團

- ◎ 本校發展各類社團，發掘學生的才能，讓每一位孩子都能找到適合自己的舞台，目前學校開設的才藝社團有 20 種以上，協助學生在多元學習表現之競賽項目有亮眼表現(二胡社、戰鼓社、MV 熱舞社、撥拉棒社、運動性社團……………等)。
- ◎ 本校於校內舉辦各式才藝競賽，如國語及英語演講朗讀比賽、歌唱比賽、配合節慶舉辦各班才藝競賽…等豐富多元的學生活動讓學生也能在校內獲得嘉獎的機會。

4. 給學生健康、整潔的學習環境

- ◎ 因應新冠肺炎，請學生戴口罩、勤洗手……落實個人衛生習慣。倘若上學前身體已呈現不舒服狀態，就請盡速就醫(落實生病不上學)。

- ◎有關登革熱疫情訊息、預防方法及孳生源清除等相關資訊，請上衛生福利部疾病管制署全球資訊網(<http://www.cdc.gov.tw>)查詢，或撥打國內免付費防疫專線 1922 (或 0800-001922) 洽詢。
- ◎校園空氣品質警示及防護措施已於全校進行宣導並每日展示旗幟公告最新狀況，鼓勵家長上行政院環保署關心居家空氣品質狀況。
- ◎學校會利用重要集會持續進行反毒宣導、反霸凌宣導、性別平等宣導(性教育)、菸檳防治宣導等健康促進議題，加強學生防制與預防觀念營造友善校園。
- ◎請鼓勵小孩假日從事戶外休閒活動，減少 3C 產品的使用，護眼行動每 30 分鐘休息 10 分鐘並隨時關注小孩網路交友狀況。

5.111 學年度健康促進

每年國人因口腔保健不佳而產生的疾病，耗費數百億健保支出。因此希望藉由以下宣導培養本校學生健康的人生觀，同時由家長的參與、陪伴改變全家生活習慣。

- A. 早上起床、中午飯後、晚上睡前養成潔牙習慣，減少口中牙菌斑生成、降低口中酸性，同時避免牙周病與齲齒。因此本校要求全校學生，要攜帶牙刷與牙膏到校，進行中午飯後潔牙。
- B. 每半年定期看牙醫，並洗牙。
- C. 減少含糖飲料、零食的食用。含糖飲食會大量提升口中酸性、增加細菌數，進而侵蝕琺瑯質導致齲齒。同時也會讓身體累積過多熱量導致體重上升。
- D. 拒絕菸檳。菸品除了導致身體血液、呼吸循環系統的傷害之外，同時也會對牙口造成影響。而檳榔對於口腔的傷害更大，除了其纖維會傷害口腔黏膜、刮傷牙齒之外，其中的檳榔鹼更是 WHO 公告一級致癌物質，容易誘發口腔癌的形成。請各位家長務必時時刻刻提醒學生不要接觸，來養成健康的生活習慣。

6. 其他

- ◎三年級校外教學(畢業旅行金額為 4250 元)，時間為 12 月 28~30 日，鼓勵大家參加，在國中三年留下美好的共同回憶。
- ◎本學期 12 月 2 日為 76 週年校慶運動會，12 月 4 日為跳蚤市場暨校友回娘家活動，歡迎家長一同參與並蒞臨指導。
- ◎請注意學生交友狀況、上網情形、出入場所，隨時關心並共同陪伴學生成長。

總務處工作簡介

總務主任：洪佳盟

一、本學期進行中與完成之工程與採購案：

- (1)「110 年設置太陽光電設施公開標租案」：目前進度為 8 月底完成台電細部協商，機電設備訂製中，待設備完成後，電箱安座及掛錶線路串接。
「太陽能光電球場工程」：目前進度為樂群館、排球場、籃球場防水工程、各項缺失改善、地板修復工項。
- (2)「能源管理系統(EMS)設置工程」：已完成完成查測迴路通訊狀態及實體線路跨棟連線施，待後續驗收程序。
- (3)「校園運動場整建工程」：8/26（五）廠商函報竣工，9/2（五）辦理竣工確認事宜。工程經費 10,155,000 元，整建工項包含新設斷根牆、內水溝溝蓋改建為隙縫溝、跳遠場地整修、中央草皮整修、噴灌系統工程、跑道既有基礎整理修補、鋪設 13mm 全密式 PU 跑道面層及跑道劃線。
- (4)「博學樓衛生設備（廁所）整修工程」：預計於 9 月中辦理驗收工作。因部份工項料件及熱固性強化樹脂板缺料問題影響，未能全面竣工驗收。工程經費 2,830,000 元，整建工項包含既有衛生設備及管路敲除運棄、水電管路汰舊換新重新配置、馬桶小便斗及洗手台衛生設備更換、天花板照明設備更換、地坪整修、磁磚拼貼。
- (5) 111 年度校園通道鋪面路平改善計畫
- (6) 校園樹木修剪暨染病防治計畫工程
- (7) 111 年舉重訓練器材財物採購案
- (8) 111 年 LED 照明設備改善計畫
- (9) 111 年度逾使用年限報廢財產標售
- (10) 校內高壓配電設備年度維護檢驗
- (11) 大門側門設備改善及鐵捲門防夾工程
- (12) 111 年度消防安全設備檢修申報缺失改善
- (13) 篤行樓外牆油漆施工
- (14) 七、八年級師生戶外教育參觀勞務採購案
- (15) 九年級戶外教育活動勞務採購案
- (16) 校門口大門 Etag 系統工程

(17) 飲水機定期保養。

(18) 校園週邊樹木園藝定期修剪。

二、有關 111 學年度第 1 學期學生繳交註冊費時間為 111 年 9 月 15 日起至 9 月 22 日止，有關註冊相關說明，請參照註冊須知。學校繳交註冊費已開放多種管道，繳費方式：可至便利商店、郵局、台銀等地繳納或利用 ATM 轉帳、信用卡、行動支付台灣 Pay、網路銀行皆可。若有同學選擇營養午餐月繳者，請連同註冊費至總務處出納組繳納。學生繳款後，需繳回第二聯（學校收執聯），註冊手續才算完成，並請各班統一收齊後於 9 月 23 日前交至總務處出納組備查，註冊程序才完成。

三、本校實施學生公物保管制度，一方面獎勵公物保管良好的班級並同時落實節能減碳政策，一方面要求學生為自己不當的破壞行為負責，養成學生愛物惜物習慣。

四、為確保校園師生安全，本校已要求警衛室人員於訪客出入時，確實核對身份並登記進入。請各位家長進入學校時，務必配合相關作業流程，共同維護校園安全。

五、衷心感謝家長的支持

總務處將繼續本著服務的熱忱，加強校舍校園安全維護檢修，營造更優質的學習環境，讓學子有更好的學習成效。誠摯邀請大家一起愛護大成國中，期待孩子們能有一個更安全與舒適的校園。

輔導室工作簡介

輔導主任：陳鈺萍

一、十二年國教/適性輔導/生涯發展教育

為發展孩子的興趣及能力，使其適性發展，快樂學習，學校運用「生涯輔導紀錄手冊」及「建置生涯檔案」來幫助學生記錄生涯規劃所需的相關資料，以利在九年級作升學進路選擇時，有完整資料可參考。**請家長多找時間跟孩子聊聊、聽聽孩子的想法，讓孩子找到適合的生涯目標。**

(一)每位學生皆有一本生涯發展紀錄手冊(由導師保管)，內容紀錄孩子的自我認識、職業與我、學期成績、社團及幹部、服務學習記錄、各項心理測驗、生涯統整面面觀、生涯發展規劃書及其他生涯輔導紀錄等，並讓孩子帶回請家長參閱簽名。透過記錄的歷程可以讓孩子自我探索、省思，請家長多與孩子探討其興趣及未來職業的選擇，給予孩子鼓勵及建議，並協助孩子增加多元探索的機會，找到他的長處與興趣，用「長處」而非「分數」，驅動孩子追求知識與學習的熱情。

※請家長協助相關欄位填寫、檢核與簽名。

(二)《個人生涯檔案》讓學生隨時記錄國中生活的學習點滴和存放各類獎狀、成績單、志工認證等資料，也請各科老師、家長、充分利用與關心。

(三)適性輔導為12年國教與生涯發展教育重要項目，藉由生涯檔案與生涯輔導手冊來協助孩子自我了解與規劃，請家長多引導孩子善用這兩樣工具，相關檔案可到技藝教育資訊網(<http://140.122.71.231/wtae/default.aspx>)/生涯發展教育/資源分享中下載國中生生涯輔導紀錄手冊電子檔。

(四)教育部網站提供12年國教資訊，家長可由下列網址掌握最新消息。

※臺南市十二年國民基本教育資訊網：<http://12basic.tn.edu.tw/>

※心理與教育測驗研究發展中心：<http://www.rcpet.ntnu.edu.tw/>

※國民教育會考網站：<http://cap.ntnu.edu.tw/>

二、舊愛新歡/制服回收

本校志工團將舊制服加以整理，提供給需要的同學，服務時間為每週四上午9時30分至11時30分，地點設在篤行樓地下室「制服回收室」。同時也歡迎捐贈舊制服(放置於校門口守衛室即可)，讓您和孩子的愛心，溫暖更多大成子弟。

三、志工團/招募

(一)本年度志工團團長為陳素珍女士續任。

(二)歡迎家長、社區人士加入本校志工行列，意者可洽 [06-2630011](tel:06-2630011) 轉 503 陳美璇組長。

四、技藝教育

(一)技藝教育學程：

技藝教育提供選修技藝教育學程學生另一展現自我與學習成果的舞臺。本校技藝教育課程利用每週(一)第五節至第七節時間辦理，技藝專班則於每週二至台南海事上課，每週三至光華高中。開設的職群及選讀錄取人數如后：

合作學校	開設職職群	學生人數	預計開課日期	協同老師
光華高中	設計+家政職群	17	9/5	吳佳燕
華德工家	動力機械+食品職群	17	9/5	莊三忠
南英商工	電機電子+商管職群	16	9/5	蘇秀儀
六信高中	食品+農業職群	17	9/5	賴靜珊
亞洲餐旅	餐旅+食品職群	18	9/5	王淑秋

(二)110 學年度本校參加技藝教育競賽成績如下：

合作學校	比賽職群主題	學生	名次
光華高中	設計職群電腦繪圖主題	911 楊○伶	第一名
臺南海事	食品職群中式米食加工主題	911 高○晴	第一名
華德工家	動力機械職群汽車基本認識主題	901 姚○錡	第四名
亞洲餐旅	餐旅職群飲料調製主題	909 詹○涵	第一名
亞洲餐旅	餐旅職群飲料調製主題	902 林○瑤	佳作
亞洲餐旅	餐旅職群飲料調製主題	902 黃○怡	佳作
六信高中	食品職群中式麵食加工主題	901 徐○岑	佳作
六信高中	食品職群中式麵食加工主題	906 林○玟	佳作
六信高中	食品職群中式麵食加工主題	908 李○恩	佳作

(三)臺南市 110 學年度技藝教育績優人員遴選，學生組獲選名單：

901 姚○錡、909 詹○涵、911 高○晴、911 楊○伶

(四)大成國中參加 110 學年度臺南區國中【技藝優良】甄審入學錄取榜單共計 10 位：

班級	姓名	錄取學校	錄取科別
907	翁○瑩	南英商工	餐飲管理科
907	陳○樺	光華高中	流行服飾科
908	葉○和	慈幼工商	電機科
908	謝○憲	國立臺南高商	商業經營科
909	詹○涵	國立家齊高中	餐飲管理科
911	林○閔	南英商工	餐飲管理科
911	高○晴	亞洲餐旅	餐飲管理科
911	楊○伶	國立家齊高中	流行服飾科
911	蘇○恬	六信高中	多媒體設計科
911	林○興	國立臺南海事	輪機科

(四)、特殊教育：本校資源班目前為3位正式教師編制，說明如下表。

職稱	教師	教學領域	節數	輔導室分機	教室分機
導師 (協助特教 行政業務)	董怡伶	數學、社會技巧	12+1	504	509
專任教師	柯淑菁	國文、社會技巧	16+1	506	508
專任教師	賴靜珊	語文、數學 生活管理	16+2	504	

五、業務宣導

- (一)鼓勵家長與孩童力行「幸福3T」愛家行動：家庭共讀、同樂、動一動(Reading together、Playing together、Running together)，培養親子互動情感，維護家人的身心健康。
- (二)家長應培養孩子良好的健康安全上網習慣，讓學生在安全、合理、合宜及合法的準則下，善用網路以豐富生活與學習。爰提出「一聽二規三動動，四感五慣六讚讚」易懂易記之內容，茲說明如下：
 - 一聽：傾聽孩子的需求。
 - 二規：對孩子上網作規範。
 - 三動動：每使用30分鐘3C產品，就要站起來活動10分鐘。
 - 四感：培養子女的歸屬感、愉悅感、成就感及意義感之高四感生活。
 - 五慣：培養人、事、時、地、物五種網路使用的好習慣：
 - 1、人：和父母討論網路交友情形。
 - 2、事：保護自己與他人隱私。
 - 3、時：規定每天網路使用時間上限；每天先做完功課再上網。
 - 六讚讚：多稱讚孩子合理使用網路的行為。
- (三)衛生福利部社會及家庭署(前內政部兒童局)為預防未成年懷孕事件及宣導未成年懷孕服務社會資源，自96年起委託財團法人勵馨社會福利事業基金會(以下簡稱該會)設置「未成年懷孕求助網(<http://www.257085.org.tw>)提供遭遇困境未成年懷孕少女、家屬及其重要他人近便性、即時性諮詢管道。
- (四)412-8185專線服務範疇：提供民眾親子溝通、夫妻相處、家人關係及婚前交往等家庭困擾之電話諮詢與面談服務。
- (五)「幫幫我885諮詢專線」：家庭教育中心為提供家庭教育相關問題之電話詢或面談服務，及民眾在面對婚姻、親子等家庭困擾之服務，設置溪北及服務處「幫幫我885諮詢專線」。
- (六)全國自殺防治中心建置心情溫度計APP，結合簡式健康量表，並可線上閱讀自殺防治系列電子書，老師與家長可自行下載運用於師生、親子教學及輔導活動。
- (七)若家長有任何輔導室相關問題，歡迎來電輔導室，洽詢專線：2630011-501、502、503。
- (八)9/29(四)上午9:30~11:00AM舉辦心理健康講座，主題：健康安全上網~親職溝通講座，地點：科學館視聽教室，對象：全體學生家長與志工媽媽，歡迎踴躍報名。
- (九)10/7(五)上午9:00~11:00AM舉辦生命教育講座，講師：嘉南療養院杜家興心理師，地點：科學館視聽教室，對象：全體學生家長與志工媽媽，歡迎踴躍參與。

臺南市大成國中 110 學年度應屆畢業生

「適性輔導成功案例」分享推薦表

學校名稱	大成國中		
聯絡窗口	姓名：張思婷 職稱：輔導組長 電話：2630011#502 e-mail：○○○118○○○○@tn.edu.tw		
學生姓名	林○恬	性別	<input type="checkbox"/> 男 <input checked="" type="checkbox"/> 女
就讀班級	3 年 8 班	適性輔導主題	生涯輔導
學校 適性 輔導 特色	<p>學校會盡量在七、八年級時讓我們找到自己擅長的方向，還會做一些性向測驗讓我們更了解自己，在九年級時可以順利的準備會考而不必緊張自己未來，專心準備會考，事實上升學的方法除了會考以外還包含了多元比序、競賽加分、體適能、志工時數、獎勵紀錄等，但因為學校老師很早就開始提醒我們要去完成，讓我們不用擔心超額比序的成績，可以專心衝刺學業，往目標邁進。</p>		
學生 故事 簡介	<p>七年級剛進國中的時候還懵懵懂懂，但因為學校老師多方的指導，一步步使我步上學習的軌道，就這樣我到了九年級，學校安排了很多讓我們安心念書的管道，例如說晚自習、週六學藝班等……。</p> <p>當時壓力確實很大，但辛苦是必然的過程，有付出才有收穫，在遇到困難的時候，老師同學都會變成非常好的同伴，老師們都會在第一時間伸出援手，並且耐心的指導，慢慢的就會找回自信，不會自我放棄。</p> <p>因為學校的課程規劃及複習安排，我相信不一定要上補習班才能有好的成績表現，腳踏實地，按照學校的進度一點一滴的前進，再按照老師和同學的建議找到自己的步調，自然水到渠成，面對升學不必太過緊張。我想謝謝學校老師們的鼓勵，讓我能夠考上心目中理想的學校。</p>		

臺南市大成國中 110 學年度應屆畢業生

「適性輔導成功案例」分享推薦表

學校名稱	大成國中		
聯絡窗口	姓名：張思婷 職稱：輔導組長 電話：2630011#502 e-mail：○○○118○○○○@tn.edu.tw		
學生姓名	詹○涵	性別	<input type="checkbox"/> 男 <input checked="" type="checkbox"/> 女
就讀班級	3 年 9 班	適性輔導主題	生涯輔導
學校 適性 輔導 特色	<p>學校的輔導老師會引導我們思考未來想做什麼，並且配合一些學習單，實施性向測驗等，還會安排高中及高職的參訪，體驗學習活動，還會在校內舉辦說明會，幫助我們了解自己的興趣和潛能，找到適合自己的道路。</p>		
學生 故事 簡介	<p>我有個姐姐，大我兩歲，我念七年級時她已經九年級了，她告訴我去參加技藝學程對未來升學很有幫助，表現好還能代表學校去參賽。當時我也沒多想，就選擇自己感興趣的餐旅群，在實作方面努力學習，爭取參賽機會，因為很清楚自己的學科不是最擅長的，所以想藉著其他管道以利升學。</p> <p>確認自己成為選手後，便開始深入了解比賽的規則及考題。比賽分為學科和術科，學科方面，我會每天撥出一點時間來看考古題，學校老師會安排時間幫我們進行模擬測驗，考到九十分以上還會有小獎勵，讓我有想前進的動力。術科方面，高職學校會有專業的老師及熱心的學長姐協助指導。在一開始術科方面我是比較沒把握的，練習時狀況不是很穩定，但我在比賽前積極向同學及老師提問，了解自己的問題根源並且對症下藥。在各個老師和同學的鼓勵與陪伴下，抱持著堅持不懈的精神，我獲得了一個自己滿意的成績，並透過技優的入學管道，順利錄取家齊高中的餐飲科。</p> <p>在整個升學過程，從懵懂到堅定，一切都要感謝大成的老師們、亞洲餐旅的陽佩璇老師和一群不斷支持我的父母及朋友們，也很感謝大成國中提供給大家很好的學習環境，還有很多元的選擇，讓我們更清楚自己的志願是什麼，升學沒煩惱！</p>		

臺南區高中職免試入學超額比序項目積分對照表

◆本表自 111 學年度起入學高級中等學校學生適用之

比序項目		積分換算					備註	
1. 志願序 12分	志願序	第1 志願序 學校 12分	第2 志願序 學校 11分	第3 志願序 學校 10分	第4 志願序 學校 9分	第5 志願序 學校 8分	1. 每一志願序至多可選填3校為一群組，其志願序積分相同。 2. 同一志願序學校如有多科別，選填時視為同一志願序，其志願序積分相同。 3. 同一學校第2次選填，視為不同志願序。 4. 第6志願序(含)後志願選填以單科為單位，以7分計。	
2. 多元學習表現 (10)	競賽成績	國際	第一名 10分	第二名 9分	第三名 8分	第四至八名 7分	1. 競賽項目：科學展覽、各學科能力競賽、語文類競賽、藝能類競賽、運動類競賽。 2. 同一性質或同一項目之競賽，僅擇優計分一次。 3. 本項最高10分。	
		全國	第一名 7分	第二名 6分	第三名 5分	第四至八名 4分		
		縣市	第一名 4分	第二名 3分	第三名 2分	第四至八名 1分		
	採計50分	獎勵紀錄(15)	1. <u>獎勵紀錄、服務學習、社團參與各單項最高採計15分。</u>					
		服務學習(15)	2. 獎勵紀錄欲達滿分功過相抵後需嘉獎24支。					
		社團參與(15)	3. 服務學習欲達滿分需滿50小時(七年級適用，八、九年級因疫情關係改為30小時即可滿分)。					
體適能(10)		4. <u>體適能最高採計10分</u> ，同一次檢測四項均無(或僅一項)達門檻者，得4分；身心障礙、有重大傷病、體弱等不適合檢測的學生，基本分為6分。						
語言認證(5)	5. 語言認證原則採計「閩南語、客家語、原住民族語」獲基礎級以上者均採計5分；「英語」採計標準參照 CEF 架構相當 A2 級以上者，採計 5 分。							
3. 就近入學 10分		符合10分	不符0分			以大成國中為例，僅四所學校(白河商工、玉井工商、善化高中、後壁高中)列為非就近入學學校。		
4. 國中教育會考 36分		A++(7分)、A+(6分)、A(5分)、B++(4分)、B+(3分)、B(2分)、C(1分)。寫作測驗6級分1分、5級分0.8分、4級分0.6分、3級分0.4分、2級分0.2分、1級分0.1分、0級分0分						
總積分 108分								

同分比序順序：(1)總積分(2)志願序(3)多元學習表現總積分

(4)國中教育會考總積分

(5)會考加註標示(含總標示及國、英、數、自、社分科標示)

(6)志願序內之學校序及科別序。

臺南市立大成國民中學布可星球閱讀推動及獎勵實施辦法

一、配合臺南市教育局規劃之「布可星球」閱讀平台，鼓勵學生多多閱讀好書。

二、獎勵辦法分個人、班級、教師：

(一)個人獎

1. 統計時間：

(1)每學期進行獎勵

(2)各學期統計時間

上學期：開學日起算，至期末考前兩週

下學期：開學日起算，至期末考前兩週(畢業班算至畢業考前兩週)

2. 篩選條件：布可星球能量於該年段「星球能量」表現優異者

3. 獎勵人數：至多 15 位

4. 獎勵方式：個人獎狀乙張、合作社禮券 100 元、寒暑假借閱權限將增至 10 本。

5. 統計方式：每學期的星球能量都會「重新計算」(即第二階段截止日的能量將扣除第一階段的能量。)

(二)班級獎

1. 統計時間：

(1)每學期進行獎勵

(2)各學期統計時間

上學期：開學日起算，至期末考前兩週

下學期：開學日起算，至期末考前兩週(畢業班算至畢業考前兩週)

2. 篩選條件：

(1)全班 70%以上都有挖掘一本以上。

(2)布可星球能量於「星球能量」表現優異者

3. 獎勵班數：至多 3 班

4. 獎勵方式：班級獎狀乙張、班費 500 元(現金)，有挖掘一本以上者可獲得合作社飲料一瓶。

(三)推動有功之教師

1. 統計時間：

(1)每學期進行獎勵

(2)各學期統計時間

上學期：開學日起算，至期末考前兩週

下學期：開學日起算，至期末考前兩週(畢業班算至畢業考前兩週)

2. 篩選條件：班級獎前三名之導師及有推動事實之任課教師。

3. 獎勵方式：一個班獲獎，即予以嘉獎乙次獎勵。(每學期敘獎以一次為限。)

三、獎學金經費來源

(一)大成國中文教基金會

(二)企業界、家長會及社區捐款

(三)其他來源

四、本實施要點經校長核定通過後實施，修正時亦同。

臺南市立大成國民中學雙語校外教學參訪計畫

壹、依據：

- 一、教育部「雙語國家政策-口說英語展能樂學計畫」。
- 二、臺南市「雙語國家政策-口說英語展能樂學計畫」。

貳、目的：

為推動學生日常生活口說英語能力，學習走出教室與課本的框架，與博物館結合導覽活動，在日常生活中英語實際使用情境做銜接，並期盼本校學生能對於臺南地區的水源、水質的用水及衛生工程現代化的發展歷程，能有所瞭解。

參、辦理單位：

主辦單位：大成國中教務處

協辦單位：學務處、總務處、輔導室、人事室、會計室

肆：辦理對象：本校七、八年級班級登記參與的師生。

伍、辦理時間：七年級：111年10月17日（一）、八年級：111年10月31日（一）。

陸、實施流程：

時間	活動內容	備註
12:30~12:50	集合出發	活動當天全體學生穿著運動服、並帶個人飲用水。
12:50~13:40	到達山上水道花園博物館	
13:50~15:50	水道花園博物館導覽與參觀	
16:00~16:50	回到學校	

柒、費用：車資、門票、雙語導覽、餐盒費用均為學校計畫經費提供，若有額外的個人保險費用將自付。

捌、參與學生當天的社團活動暫停乙次。

玖、本辦法如有未盡事宜，得隨時修定之。

拾、本辦法陳校長核准後實施，修正時亦同。

校長和家長會長 邀約家長加入大成國中家長會的一封信

感謝家長加入大成國中家長會，長期默默支持與肯定學校，也特別感謝家長會的捐款挹注幫助學校急難紓困的學生與緊急修繕維護之需的款項。

一、家長會成員各職稱捐款額度

職稱	金額	職稱	金額
會長	100,000 元	副會長	30,000 元
常務委員	15,000 元	家長委員	5,000 元

**捐款均可開立收據，扣抵綜合所得稅。

捐款帳戶：00310190669951

戶名：臺南市立大成國民中學學生家長會姚淵文

(支票、現金可繳交至本會總幹事學務處林宜德主任收執)

**加入「家長委員」，一年捐助 5,000 元(相當一天 14 元，一個月 417 元，天天做善事)，一份支持，可以幫助更多學子和協助學校校務經營更順利。

二、「班級代表」，不列入家長會成員，歡迎家長自由捐助。

捐款均可開立收據，扣抵綜合所得稅。

三、溫馨的感人小故事(真實的無私愛心)

某天，九年級某位導師告訴校長，班級有兩位學生升九年級後，書籍費、學用品代繳費、註冊費、講義費等等由於家庭因素無法繳交，校長正在思考籌設經費幫助這兩位學生可以正常在校安心讀書直至畢業。當時突然本校顧問黃沛茂來訪，閒聊中談及校園家庭困頓學生的發現與照顧關懷，無意中談及此兩學生的經濟弱勢，黃顧問立即說要協助學生安心就學，隔天與善心人士們送來 25000 元，當下很感動，每一塊錢都是善心人士的慈悲心，也不讓學生知道是誰贊助的，想默默行善即可，這兩位學生今年已畢業，順利就讀自己心中的理想學校。

後記：10 位善心人士芳名錄

林○旺 捐 10000 元、廖○進 捐 2000 元、陳○清 捐 2000 元、
蘇○哲 捐 2000 元、謝○春 捐 1000 元、季○南 捐 2000 元、
黃○茂 捐 2000 元、黃○雅 捐 1000 元、鄭○蘭 捐 2000 元、
楊○瑛 捐 1000 元，共 25000 元。

~~螢火微光，小小善行，常存福報，積善之心，必有餘慶~~

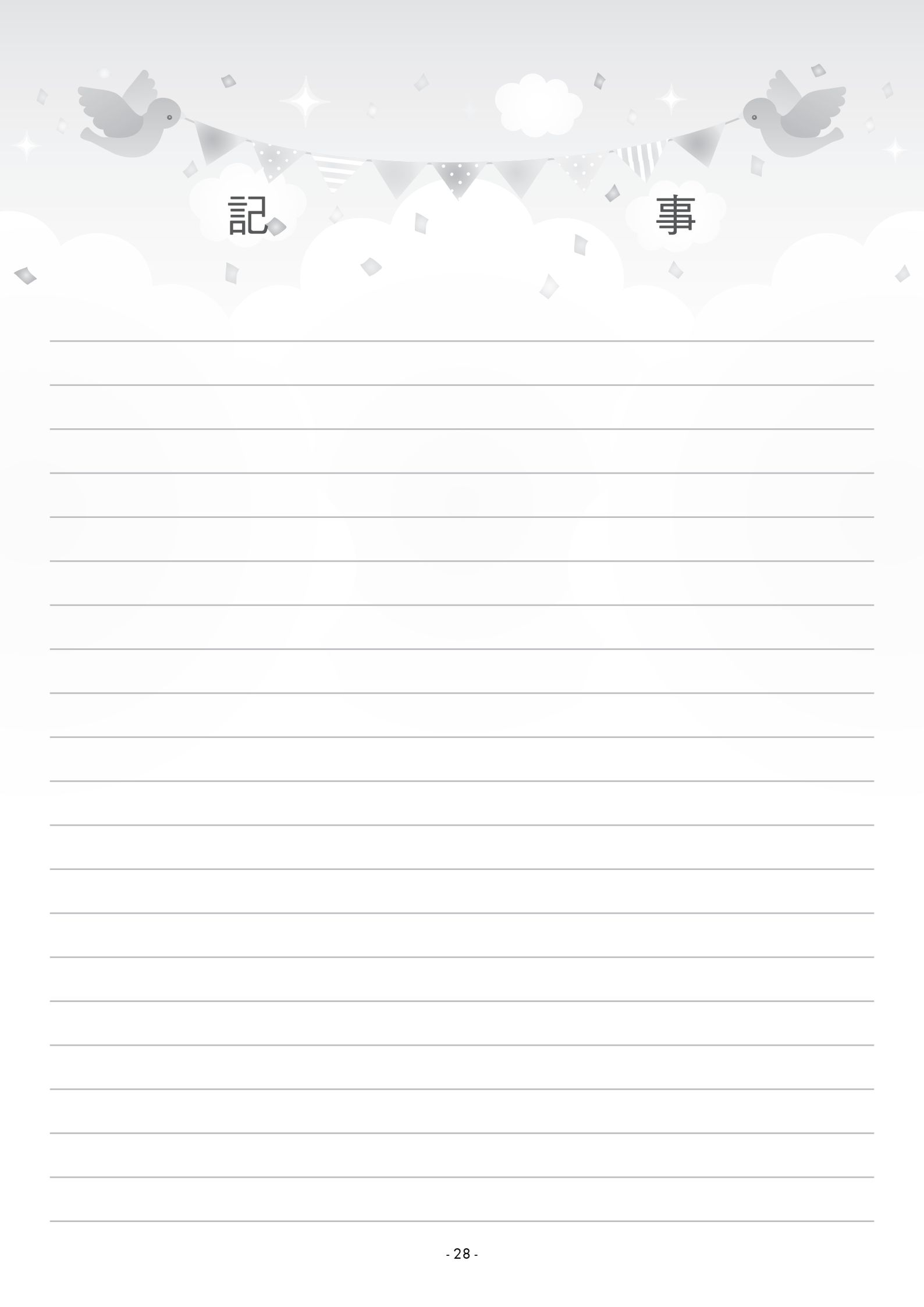

記

事

家庭教育學習單



學生班級：_____年_____班_____號 學生姓名：_____

❖❖依據「親師座談會」的活動，評估家長在今天活動表現是幾顆星，以色筆塗滿。

(一) 父母能專心的聆聽講師的講解 ☆☆☆☆☆

(二) 父母能了解學校的辦學方針 ☆☆☆☆☆

(三) 父母認為大成國中在辦學方面具備哪些優勢？

(四) 親子溝通後，我對自己國中生涯的期許?(學生作答)

~看見與聽懂您的小孩，讓親子關係更緊密~

*請 9/21(三)放學前將學習單繳交至輔導室思婷組長處並可獲得嘉獎乙支。

