

110年臺南市環境知識競賽活動須知(修正版)

版本110.09.17

壹、計畫目的：

為提升臺南市(以下簡稱本市)市民及各級學校學生環境素養，廣泛吸收環保知識，踐履環境保護責任，特舉辦環境知識競賽(以下簡稱本市競賽)。

貳、辦理單位：

指導單位：行政院環境保護署、教育部、臺南市政府

主辦單位：臺南市政府環境保護局、臺南市政府教育局

承辦單位：翌暘工程顧問有限公司

參、競賽組別及參賽資格：

組別	參賽資格
國小組	110學年度(8月以後)校址位於臺南市之國民小學在學學生
國中組	110學年度(8月以後)校址位於臺南市之國民中學在學學生
高中職組	110學年度(8月以後)校址位於臺南市之高級中學及高級職業學校在學學生(含五專1-3年級學生)
社會組	年滿18歲以上之中華民國國民

備註：每人僅能擇一縣市報名參加，經查如有冒名或重複報名者，一律取消參賽資格。

肆、競賽時間及地點：

一、本市競賽：

時間：110年10月2日(星期六)

地點：臺南虹韻文創中心(臺南市南區新忠路14號)

活動流程：詳見附錄一

二、全國決賽：

時間：110年11月20日(星期六)

地點：臺中逢甲大學(臺中市西屯區文華路100號)

詳情請至110年環境知識競賽官方網站 <http://www.epaee.com.tw> 查閱

伍、報名方式及資訊：

一、校內遴選：

- (一) 若學校有意願參賽學生數量高於可報名額，則由各級學校自行辦理校內遴選(形式不拘)，報名方式及時間以學校公告為準。
- (二) 若學校有意願參賽學生數量低於可報名額，則由學生自行於110年9月17日(星期五)前逕至報名網址報名參加本市競賽。

二、本市競賽：

(一) 學校組：

1. 各級學校可報名額如下：

國小組：每校至多4名，共計180名，額滿為止。

國中組：每校至多5名，共計180名，額滿為止。

高中職組：每校至多7名，共計90名，額滿為止。

主辦單位保留調整名額權力。

2. 班級數為20班以上之臺南市政府所屬國民小學，至少需有一人報名本市競賽。

3. 報名方式：

(1) 經校內遴選之學校代表參賽選手，於110年9月17日(星期五)前至報名網址 www.epaee.com.tw 填寫報名資料外，並依所屬組別至第4點所列之網址填寫補充資料，始完成報名程序。請各校指派一位聯繫窗口，以利主辦單位聯絡競賽事項。

(2) 屬無須校內遴選而逕行報名之參賽選手，請於110年9月17日(星期五)前至報名網址 www.epaee.com.tw 填寫報名資料，並依所屬組別至第4點所列之網址填寫補充資料，始完成報名程序。人數限額同該校可報名額，額滿為止。

4. 補充資料填寫網址：

國小組：<https://reurl.cc/8yM7Eo>

國中組：<https://reurl.cc/bz8xLr>

高中組：<https://reurl.cc/L0rDR9>

- (二) 社會組(共計70人，額滿為止)：
採個別報名，請於110年9月17日(星期五)前至報名網址
www.epaee.com.tw 填寫報名資料，並至 <https://reurl.cc/4ye82R>
填寫補充資料，始完成報名程序。
- (三) 曾參與109年全國決賽且有進入 PK 賽(驟死賽)者，得直接參加本年度本市競賽，學校組選手不佔各校名額，亦不受各組名額限制；社會組選手則不受社會組名額限制，欲報名者請洽主辦單位。
- (四) 請務必確認報名所填資料(如姓名、出生年月日、身分證字號...等)之正確性，本活動辦理將依報名系統資料為準。
- (五) 請於110年9月24日(星期五)中午12時起至臺南市政府環境保護局-環境教育資訊網(<https://reurl.cc/5ox9mR>)查詢流程、測驗地點、試場位置、座位表、參賽者入場編號及競賽注意事項。主辦單位將寄發競賽入場通知書至參賽選手、學校聯繫窗口所填寫之電子信箱，故務必填寫正確之電子郵件地址，若未收到通知書者，請於110年9月29日(星期三)前聯繫主辦單位補寄。
- (六) 請參賽者攜帶競賽入場通知書及有照片身分證件(學生證、身分證、健保卡或臨時學生證(詳附錄二))，依指定時間及地點入場參賽。
- (七) 報名網址：110年環境知識競賽全國決賽官方網站 <http://www.epaee.com.tw/>，於**110年6月15日(星期二)**開放報名。
- (八) 主辦單位活動諮詢專線：06-2679912或06-2686751#329，王先生。

陸、競賽題目命題範圍：

- 一、 包含政府政策及時事、環境教育終身學習網之指定影片及環境知識相關議題。
- 二、 環境教育終身學習網之指定影片如下表，請自行至環境教育終身學習網之「知識競賽影片」專區觀看。

序號	影片名稱	環境教育時數
1	森境太魯閣	0.5小時
2	熱鍋邊的螃蟹	1小時
3	繽紛丹巒首部曲	0.5小時

序號	影片名稱	環境教育時數
4	許貓頭鷹一個家	0.5小時
5	進與退的生命樂章:台江濕地生態影片	0.5小時
6	落實食安源頭管理	1小時
合計		4小時

三、 相關網址：

(一) 環境教育終身學習網

<https://elearn.epa.gov.tw/>

(二) 臺南市政府環境保護局環境教育資訊網

http://epb2.tainan.gov.tw/tnepb_edu/

(三) 環境保護署環境 E 學院

<https://eeis.epa.gov.tw/e-school/Index.aspx>

(四) 行政院環境保護署

<https://www.epa.gov.tw/>

柒、 競賽方式：

一、 本市競賽：

採「菁英賽」一階段辦理，前10名如遇同分或超額情形，再以「PK 賽」決定名次序位。

(一) 菁英賽

1. 參賽者攜帶競賽入場通知書及有照片身分證件（學生證或身分證或健保卡或臨時學生證(詳附錄二)）準時入場，對號入座，所有參賽者統一將身分證件置於桌面，以備核對，未帶身分證件者取消競賽資格。
2. 依工作人員提示開始作答後，始可翻閱題目卷。工作人員提示結束作答後，不論答畢與否應立即停止作答，由工作人員回收競賽答案卡及題目卷，不得攜帶出競賽場地，違者取消競賽資格。
3. 競賽開始後，如有題目印刷不明之處，應於開始作答後5分鐘內舉手提出，由工作人員更換題目卷，逾時不得提出。
4. 以畫卡方式答題，大會發放競賽答案卡，參賽者應自備2B 鉛筆

及橡皮擦，必要時可使用透明墊板或透明鉛筆盒（不得有圖形、文字印刷於其上），其他非競賽用品請勿攜入賽場，亦不得向其他參賽者借用文具。

5. 競賽題目皆為4選1之「選擇題」，競賽時間30分鐘，題目80題。
6. 競賽答案卡須用黑色2B 鉛筆畫記，修正時須用橡皮擦將原畫記擦拭乾淨，不得使用修正液（帶），如有畫記不明顯或污損等情事，導致電腦無法辨認者，其責任由參賽者自負，不得提出異議。
7. 競賽答案卡僅可畫記各題答案，故意或污損競賽答案卡者，取消競賽資格。
8. 繳交競賽答案卡後，現場將以投影方式，每5題為一幕公佈競賽題目及答案。若該競賽題目及答案有疑義時，應立即舉手向工作人員提出，並當場由裁判解釋判定，離開競賽會場後將不再受理。
9. 現場公佈菁英賽各組成績前50%選手(以各組實際參加人數計算)及前10名名單，若前10名有同分或超額之情況，則進行 PK 賽決定名次，請前10名同分者至 PK 賽會場報到。
10. 菁英賽成績當日以紙本公佈於活動現場，並同步公告於臺南市政府環境保護局-環境教育資訊網-環境知識競賽專區(<https://reurl.cc/R6GQo6>)。參賽選手若對成績有疑問，請於該組別公布成績後30分鐘內至服務中心登記成績複查，逾時將不予受理複查，大會將於當日頒獎前統一以手機簡訊告知複查結果。

(二) PK 賽

1. 參賽者攜帶競賽入場通知書及有照片身分證件（學生證或身分證或健保卡或臨時學生證(詳附錄二)）準時入場，依工作人員指示入座，並將身分證件置於桌面，以備核對，未帶身分證件者取消競賽資格。
2. 競賽題目為4選1之「選擇題」，每位參賽者桌上有分別標記1至4號碼之4面不同牌子，參賽者以舉牌方式答題，採單題答錯即淘汰方式進行。

3. 司儀宣讀題目後唸出「請準備」，參賽者手持選定牌子但不舉起，待司儀唸出「3、2、1，請舉牌」時，全體參賽者必須同時將牌子舉至胸前高度，未舉牌或舉牌後換牌者，視同該題答錯立即淘汰。
4. 答對之參賽者留在原座位繼續回答下一題，答錯之參賽者依工作人員指示離場，不得於競賽場中逗留。
5. 對競賽答案有疑義時，立即舉手向工作人員提出，由裁判當場解釋判定，競賽進入下一題或離開競賽會場後將不再受理。
6. PK 賽進行至分出前10名名次為止，若參賽者當場棄權不予遞補。

捌、獎勵辦法：

- 一、進入本市競賽菁英賽各組成績前50%選手(以各組實際參加人數計算)，均可獲得主辦單位頒發之證書。學校組證書將於賽後寄至學校，社會組證書將寄至參賽者所填之地址。
- 二、參賽選手請攜帶身分證正、反面影本或戶口名簿影本，活動當日攜帶至會場備用，以利領取獎品使用。當日未帶前述影本者，請自行列印並填妥領獎表格(如附件三)後，依主辦單位指定時間及地點繳交表格後領取獎品。
- 三、參加本市競賽成績前5名，可獲頒獎盃、獎狀及獎品，並取得代表本市參加110年全國決賽參賽權(惟因應 COVID-19疫情指揮中心最新防疫政策，行政院環境保護署可能下修各組別縣(市)代表之名額)；成績第6名至第10名，可獲得獎狀及獎品，各名次獎品如下表所示。
- 四、為獎勵指導老師輔導學生於賽前充實環保知識，凡榮獲本市競賽高中職以下組別前6名之本府所屬學校指導教師給予嘉獎，第1~3名給予嘉獎2次，第4~6名給予嘉獎1次。以報名資料中該獲獎學生所屬指導老師為準，每位學生限1位指導老師，每位老師至多給予2次嘉獎。
- 五、代表本市參賽學生在全國決賽獲得前5名，本府所屬學校之指導教師依得獎名次給予敘獎，每位學生限1位指導老師。敘獎辦法詳臺南市立高級中等以下學校教職員獎懲案件作業規定。
- 六、依據臺南市政府教育局103年12月9日南市教課(一)字第1031152072號函，本競賽已納入臺南區十二年國民基本教育超額比序區域性、縣市性競

賽採計。

名次	獎品	名次	獎品
第一名	7,000元禮券	第六名	1,000元禮券
第二名	6,000元禮券	第七名	1,000元禮券
第三名	5,000元禮券	第八名	1,000元禮券
第四名	4,000元禮券	第九名	1,000元禮券
第五名	3,000元禮券	第十名	1,000元禮券

玖、其他重要注意事項：

- 一、參賽者應遵守競賽規則，且應準時進入競賽會場，未依規定時間入場者以棄權論。
- 二、參賽者於「公佈題目答案」階段於試場教室填寫「參賽者簽到表」並領取餐盒。帶隊老師則於指定地點領取餐盒，每間學校僅限1名帶隊老師可領取餐盒。**考量防疫措施，本次所有活動場地皆禁止用餐，建議餐盒於離開活動場地後再行食用。**
- 三、本活動相關訊息請注意「臺南市政府環境保護局環境教育資訊網」臺南市環境知識競賽專區及「110年環境知識競賽」官方網站。
- 四、本競賽邀請專家學者擔任裁判，賽事進行中如有爭議，以該組裁判判決為準。
- 五、非競賽用品如參考書、文宣品、計算紙等，以及電子辭典、計算機、行動電話、平板電腦、智慧型手錶、呼叫器、鬧鐘、收音機、MP3、MP4 等多媒體播放器材，不得於競賽過程中使用；若攜入賽場者，須於競賽說明開始前，放置於賽場內大會工作人員指定之位置；電子產品須先關機或拔掉電池。若未依規定放置，無論是否發出聲響，經發現者一律取消參賽資格。
- 六、參賽者如有不可抗拒之因素須調整賽場座位，請於競賽說明開始前向現場工作人員提出，競賽說明開始後恕不受理。
- 七、參賽者經判定取消參賽資格時，則同時喪失領獎資格。
- 八、參賽者競賽時不得飲食、抽煙、嚼食檳榔或口香糖等，並應保持競賽環境整潔，並注意安全衛生與公共秩序。

- 九、 若因生病等特殊原因，迫切需要在考試時飲水或服用藥物，須於賽前持相關證明資料經大會同意，在工作人員協助下飲用或服用。
- 十、 競賽開始後，若有身體不適請舉手並由工作人員陪同至服務中心，進行初步處理（嚴重者將送醫求診），並依競賽者意願可由工作人員陪同回競賽會場，但不得要求延長競賽時間或補考。
- 十一、 競賽場內嚴禁談話、左顧右盼等行為。若取得或提供他人答案，作弊事實明確者，取消競賽資格。
- 十二、 競賽進行中嚴禁參賽者隨意走動進出，違者取消競賽資格。
- 十三、 參賽者之相關陪同人員請勿進入競賽會場。
- 十四、 如遇警報、地震，應遵照工作人員指示，迅速疏散避難。
- 十五、 有關獲得獎品者之所得扣繳相關事宜，獲獎者依所得稅法第14條第8類競技競賽及機會中獎之獎金或給與，並依同法第88條規定辦理。
- 十六、 倘本市全國決賽代表選手放棄代表權，填寫放棄參賽資格切結書後，由下一位名次選手遞補。
- 十七、 為響應節能減碳，本競賽不提供一次用餐具，請自備環保杯。
- 十八、 凡參賽者即視同承認本活動各項規定，若有未盡事宜，主辦單位保有最終解釋權與增修權，並保留變更競賽活動辦法及獎品內容之權利。
- 十九、 本須知奉核定後公佈實施，修正時亦同。
- 二十、 如新冠肺炎(COVID-19)疫情持續嚴峻，將取消辦理，請密切關注本局網頁訊息公布。
- 二十一、 因應 COVID-19疫情指揮中心最新防疫政策，主辦單位得滾動式調整本競賽須知。
- 二十二、 本活動須配合相關防疫措施，包含實名制、測量體溫、全程配戴口罩、禁止飲食(飲水除外)、保持社交距離...等，請參加者依規定配合。

附錄一 110年臺南市環境知識競賽活動流程

時間：110年10月2日(星期六)

地點：臺南虹韻文創中心

高中組		
時間	內容	備註
08:00~08:15	開始入場	菁英賽會場(依競賽入場通知書指定的測驗地點入場)
08:15~08:20	競賽規則說明	核對身分證件
08:20~08:50	菁英賽	
08:50~09:20	公佈題目答案+公佈成績	餐盒發送及簽到
09:20~09:30	PK 選手就位及其他選手離場	請前 10 名同分者(需 PK)留在試場，其餘選手離開試場
09:30~09:50	高中組 PK 賽	
09:50~10:10	頒獎及合照	請前 10 名前往頒獎會場(音樂廳)
國中組		
時間	內容	備註
10:10~10:25	開始入場	菁英賽會場(依競賽入場通知書指定的測驗地點入場)
10:25~10:30	競賽規則說明	核對身分證件
10:30~11:00	菁英賽	
11:00~11:30	公佈題目答案+公佈成績	餐盒發送及簽到
11:30~11:40	PK 賽選手就位及其他選手離場	請前 10 名同分者(需 PK)留在試場，其餘選手離開試場
11:40~12:00	國中組 PK 賽	
12:00~12:20	頒獎、合照	請前 10 名前往頒獎會場(音樂廳)
國小組		
時間	內容	備註
13:00~13:15	開始入場	菁英賽會場(依競賽入場通知書指定的測驗地點入場)
13:15~13:20	競賽規則說明	核對身分證件
13:20~13:50	菁英賽	
13:50~14:20	公佈題目答案+公佈成績	餐盒發送及簽到
14:20~14:30	PK 選手就位及其他選手離場	請前 10 名同分者(需 PK)留在試場，其餘選手離開試場
14:30~14:50	國小組 PK 賽	
14:50~15:10	頒獎及合照	請前 10 名前往頒獎會場(音樂廳)

社會組		
時間	內容	備註
15:10~15:25	開始入場	菁英賽會場(依競賽入場通知書指定的測驗地點入場)
15:25~15:30	競賽規則說明	核對身分證件
15:30~16:00	菁英賽	
16:00~16:30	公佈題目答案+公佈成績	餐盒發送及簽到
16:30~16:40	PK賽選手就位及其他選手離場	請前10名同分者(需PK)留在試場，其餘選手離開試場
16:40~17:00	社會組PK賽	
17:00~17:20	頒獎及合照	請前10名前往頒獎會場(音樂廳)

※備註：

- (1) 頒獎時間可能配合當日活動進行微調，請注意大會服務中心當日公告。
- (2) 若於菁英賽各組前十名無同分者，可免進行組別PK賽。
- (3) 頒獎典禮於音樂廳舉行。

附錄二 110年臺南市環境知識競賽臨時學生證

查學生為本校學生，本學期就讀屬實，特發給學生證以資證明，此證限學生參加「110年臺南市環境知識競賽」身分驗證用，不得用於其他管道。

學生證

請黏貼照片

學校名稱：

就讀班級： 年 班

學號：

姓名：

生日：民國 年 月 日

身分證字號：

校印

校方審查人員職稱

校方審查人員簽章

中 華 民 國 1 1 0 年 月 日

附錄三 領據暨所得申報資料表

請以正楷填寫此表，並親筆簽章，此基本資料僅供本次活動核對使用絕不另作其他用途。

「110年臺南市環境知識競賽」
領據暨所得申報資料表

參賽組別	<input type="checkbox"/> 社會組 <input type="checkbox"/> 高中組 <input type="checkbox"/> 國中組 <input type="checkbox"/> 國小組		
得獎項目	<input type="checkbox"/> 第一名 <input type="checkbox"/> 第二名 <input type="checkbox"/> 第三名 <input type="checkbox"/> 第四名 <input type="checkbox"/> 第五名 <input type="checkbox"/> 第六名 <input type="checkbox"/> 第七名 <input type="checkbox"/> 第八名 <input type="checkbox"/> 第九名 <input type="checkbox"/> 第十名 於競賽當日公告獲獎後，請擇一勾選		
茲收到_____給付之獎品 價值新台幣 仟 佰 拾 元整 (NT\$) 中華民國110年 月 日 粗框內由主辦單位填寫			
得獎人姓名	(簽章)		
身分證字號		聯絡電話	
戶籍地址	(郵遞區號：) 縣/市 鄉/鎮/市/區 里/村 鄰 路/街 段 巷 弄 號 樓		
參賽者若未成年，需請法定代理人加填下列欄位			
法定代理人	(簽章)		
身分證字號		聯絡電話	
地址	(郵遞區號：) 縣/市 鄉/鎮/市/區 里/村 鄰 路/街 段 巷 弄 號 樓		
填寫申報資料表前請詳細閱讀領獎注意事項！ <input type="checkbox"/> 我已詳閱領獎注意事項並遵守相關規定			
請黏貼 您的身份證正面影本 非本國國籍者請黏貼您的中華民國居留證影本 無身分證者請附上戶口名簿影本		請黏貼 您的身份證反面影本 非本國國籍者請黏貼您的中華民國居留證影本 無身分證者請附上戶口名簿影本	

領獎注意事項

1. 此表必須附上得獎人之身分證正反面或戶口名簿清楚之影本一份，作為核對身份使用（不退還，為確保得獎者資料安全，可在該身分證影本上註記：僅限「110年臺南市環境知識競賽」使用，不做其他用途）。
2. 無身分證之參賽者請附上戶口名簿影本。
3. 本競賽活動之等值商品皆須依中華民國稅法繳納所得稅，將收到由主辦單位所開立之扣繳憑單供得獎人申報。
4. 依所得稅法暨各類所得扣繳率標準規定，若不願意配合，則視為自動棄權，不具得獎資格，扣稅說明如下：
 - (1) 獎品價值若超過新台幣1,000元，獎項所得將列入個人年度綜合所得稅申報，故得獎人需依規定填寫並繳交相關收據方可領獎。
 - (2) 獎品價值超過新台幣20,000元（含）以上，需另扣繳10%稅額。得獎人若為外籍（即在中華民國境內居處未達183天之本國人及外國人），改依規定扣繳20%稅率。
5. 得獎人若因個人資料錯誤導致無法聯絡者，或未能依法繳納應繳稅額且領獎時未依規定填寫並繳交相關收據者，皆視為自動棄權，不具得獎資格。
6. 所有獎項於領獎時須完成相關填寫及交付，文件包含身分證正反面影本（無身分證者交付戶口名簿影印本）、領獎者所得申報資料表。
7. 戶籍地址請依身分證資料詳細填寫。
8. 主辦單位保有更換獎品或修改計畫之權利，得獎者不得要求轉讓或折抵現金，否則視同放棄資格。
9. 得獎人（所得人）如為外僑或無身分證字號之華僑，請於得獎人姓名欄位加填英文姓名，身分證字號欄請填寫居留證字號。
10. 若不願意配合相關稅務申報，則視為自動棄權，不具得獎資格，獎項不候補。

附錄四 臺南虹韻文創中心交通資訊

臺南虹韻文創中心: 台南市南區新忠路14號

自行開車前往

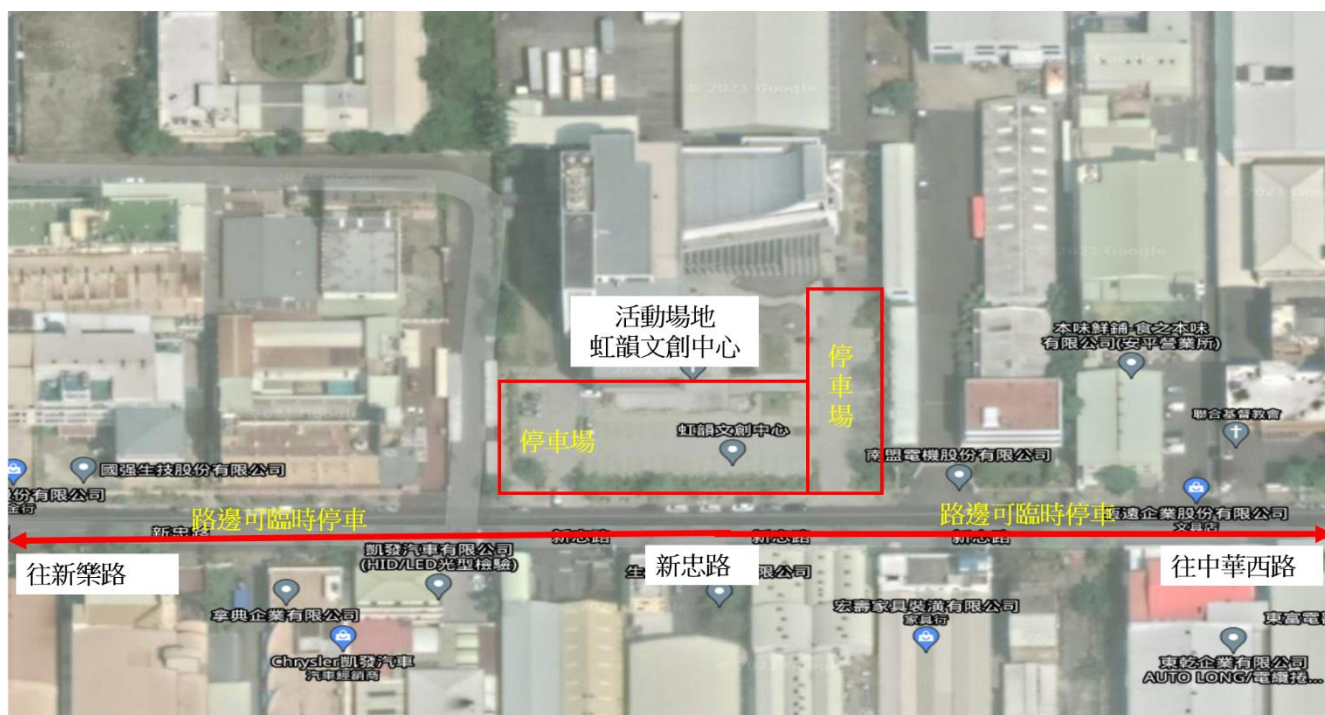
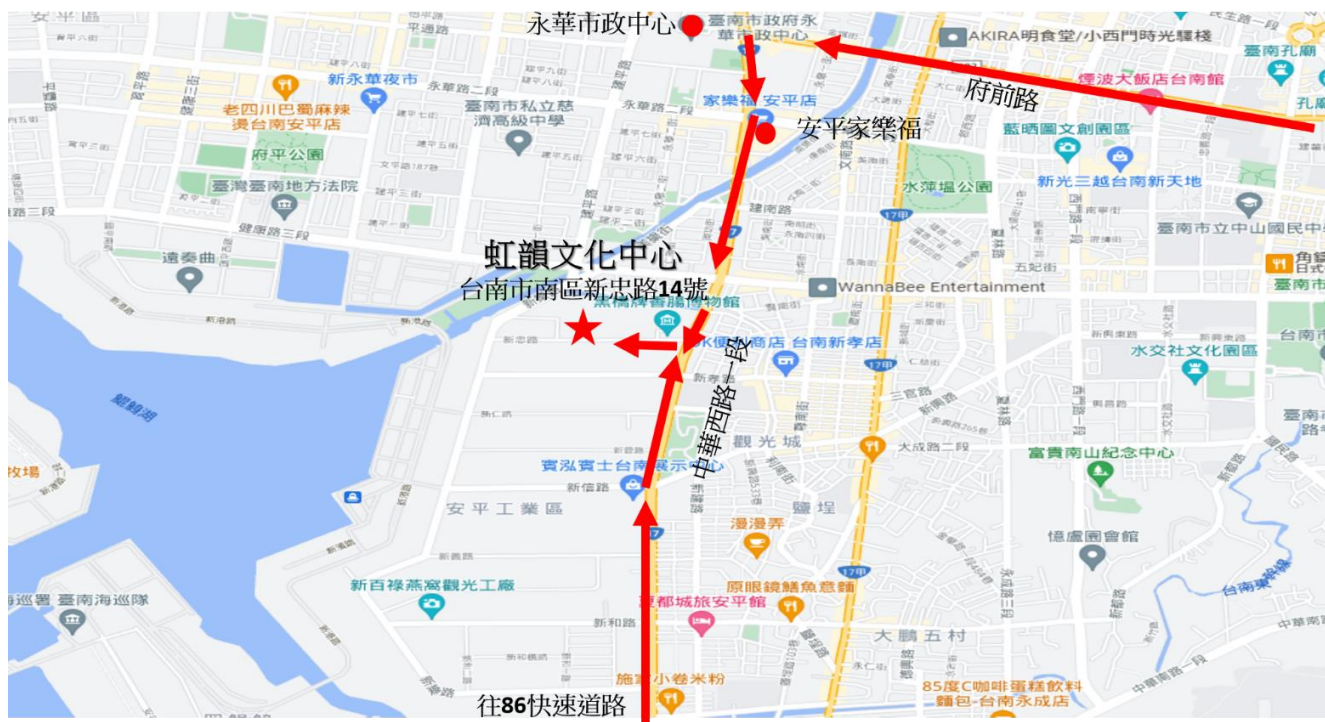

搭乘大眾運輸工具

可搭乘火車於台南火車站(南站)轉乘公車 → 大台南公車-藍幹線 往安平工業區 於「香腸博物館站」下車後 → 往黑橋牌香腸博物館方向 沿新忠路步行400公尺後即可抵達。

公車時刻表可參考:

https://busmap.tainan.gov.tw/ebus/jsp/pathInfoPDF.jsp?pathId=1200&locale=zh_TW